

| | | |
|---|--|---|
|  | <p>Ministero dell'Istruzione, dell'Università e della Ricerca Istituto Comprensivo Statale Matilde di Canossa "Terre matildiche mantovane" Via E.Dugoni, 26 – 46027 San Benedetto Po (MN) Tel: 0376 615146 Fax: 0376 615280 email: mnic834003@istruzione.it email: direzionesanbpo@libero.it email certificata: mnic834003@pec.istruzione.it sito istituzionale: http://www.icsanbenedettopo.gov.it</p> |  |
|---|--|---|

PIANO TRIENNALE DELL'OFFERTA FORMATIVA

ISTITUTO COMPrensIVO STATALE

MATILDE DI CANOSSA

"TERRE MATILDICHE MANTOVANE"

San Benedetto Po – Moglia

A.S. 2016/2017 - 2017/2018 - 2018/2019



Ministero dell'Istruzione, dell'Università e della Ricerca
Istituto Comprensivo Statale Matilde di Canossa "Terre matildiche mantovane"
Via E.Dugoni, 26 – 46027 San Benedetto Po (MN)
Tel: 0376 615146 Fax: 0376 615280
email: mnlic834003@istruzione.it email: direzionesanbpo@libero.it
email certificata: mnlic834003@pec.istruzione.it
sito istituzionale: <http://www.icsanbenedetto.gov.it>



INDICE
IL PIANO
TRIENNALE

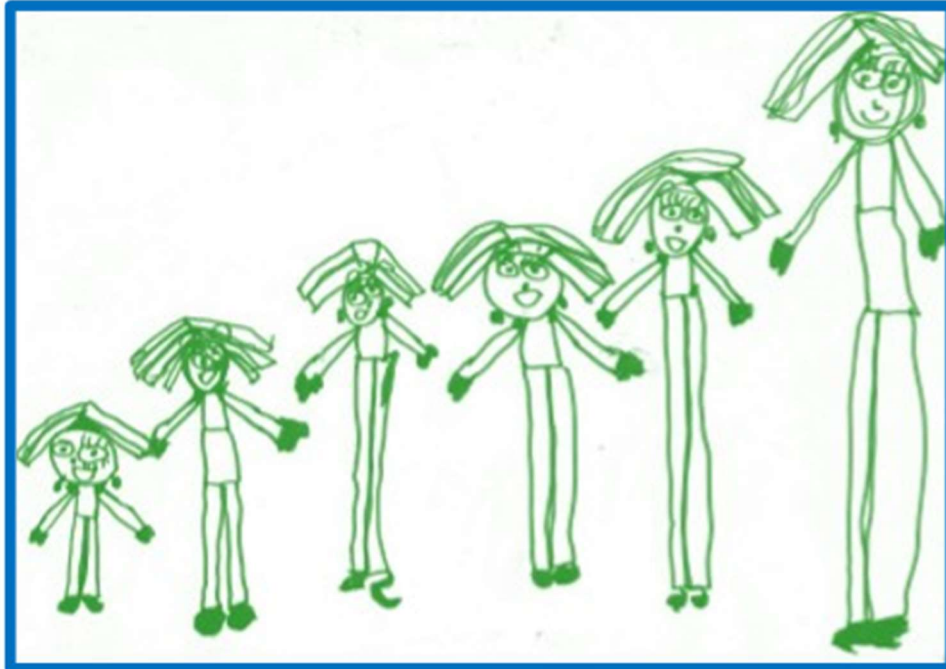

DELL'OFFERTA FORMATIVA

PARTE PRIMA

- Il PTOF
- Contesto
- Scuole dell'Istituto comprensivo San Benedetto Po - Moglia
- Orario ufficio di Segreteria - Orario di ricevimento del pubblico

PARTE SECONDA

- Vision e Mission
- Finalità istituzionali
- Rapporto di autovalutazione (in sintesi)
- Esigenze del contesto
- Priorità del Rav
- Obiettivi prioritari

PARTE TERZA

- Progettazione educativo-didattica: sintesi descrittiva dei progetti e azioni caratterizzanti
- Progettazione curricolare ed educativa
- Progettazione extra curricolare

| | | |
|---|---|---|
|  | <p style="text-align: center;">Ministero dell'Istruzione, dell'Università e della Ricerca Istituto Comprensivo Statale Matilde di Canossa "Terre matildiche mantovane" Via E. Dugoni, 26 – 46027 San Benedetto Po (MN) Tel: 0376 615146 Fax: 0376 615280 email: mnic834003@istruzione.it email: direzionesanbpo@libero.it email certificata: mnic834003@pec.istruzione.it sito istituzionale: http://www.icsanbenedettopo.gov.it</p> |  |
|---|---|---|

PARTE QUARTA

- **Progettazione organizzativa**
- **La comunicazione interna ed esterna**
- **Piano nazionale scuola digitale**
- **Piano di formazione personale docente e non docente**

ALLEGATI

- **PDM**
- **Patto di Corresponsabilità Educativa**
- **PAI**
- **Il Regolamento sull'uso delle nuove tecnologie**

- **Curricolo verticale per competenze**

PARTE PRIMA

Il Piano Triennale dell'Offerta Formativa (PTOF) è "il documento fondamentale costitutivo dell'identità culturale e progettuale" dell'Istituto Comprensivo Matilde di Canossa - Terre Matildiche Mantovane. La sua funzione fondamentale è quella di:

- 1) informare sulle modalità di organizzazione e funzionamento dell'Istituto;
 - 2) presentare "la progettazione curricolare, extracurricolare, educativa" che l'Istituto mette in atto per raggiungere gli obiettivi educativi e formativi;
 - 3) orientare rispetto alle scelte fatte, a quelle da compiere durante il percorso ed al termine di esso. Completano il documento, in allegato, il Piano di Miglioramento, il Patto di Corresponsabilità Educativa, il Piano annuale per l'Inclusività, il Regolamento d'Istituto, il Regolamento sull'uso delle nuove tecnologie ed il Curricolo verticale per competenze.
- Pur nella molteplicità delle azioni didattiche, l'intero PTOF si caratterizza come progetto unitario ed integrato, elaborato professionalmente nel rispetto delle reali esigenze dell'utenza e del territorio, in linea con altre realtà scolastiche, attraverso accordi di rete, con l'intento di formare persone in grado di pensare ed agire autonomamente e responsabilmente all'interno della società.

Un ruolo fondamentale, in tale processo di collaborazione ed integrazione con l'esterno, è rivestito dal Consiglio d'Istituto, organo collegiale in cui sono rappresentate tutte le componenti dell'istituzione scolastica.

La stesura del PTOF è avvenuta tenendo in considerazione l'atto di indirizzo del Dirigente Scolastico pubblicato con Prot. n. 3161 A11 del 5/10/2015.

| | | |
|---|---|---|
|  | <p style="text-align: center;">Ministero dell'Istruzione, dell'Università e della Ricerca Istituto Comprensivo Statale Matilde di Canossa "Terre matildiche mantovane" Via E. Dugoni, 26 – 46027 San Benedetto Po (MN) Tel: 0376 615146 Fax: 0376 615280 email: mnic834003@istruzione.it email: direzionesanbpo@libero.it email certificata: mnic834003@pec.istruzione.it sito istituzionale: http://www.icsanbenedettopo.gov.it</p> |  |
|---|---|---|

CONTESTO

ANALISI DEL CONTESTO TERRITORIALE

L'Istituto Comprensivo di San Benedetto Po-Moglia nasce nel 2015 in seguito al dimensionamento scolastico decretato dalla Regione Lombardia.

In precedenza le scuole erano unificate in due distinti Istituti Comprensivi.

In data 7/12/2015 con Fasc. n. 06/3802/A. Il la Prefettura di Mantova ha autorizzato la denominazione del nuovo IC in "**Matilde di Canossa, terre matildiche mantovane**".

I due Comuni cui afferiscono le scuole del territorio sono:

San Benedetto Po

7.486 abitanti (rilevazioni ISTAT del 2014).

Il territorio di San Benedetto Po è un centro per lo più agricolo, ma che ha sviluppato anche imprese artigianali e industrie medio-piccole. È posto sulla riva destra del Po, nel grande bacino agricolo che a sud-est è delimitato dal corso del Secchia e a ovest dall'asse autostradale Brennero-Modena, a circa 22 Km da Mantova. Copre un territorio di 69,0 Km², con le sue numerose frazioni: Bardelle, Brede, Bugno Martino, Gorgo, Mirasole, Portiolo, San Siro, Villa Garibaldi, Zovo.

Il paese di S. Benedetto Po (un tempo Polirone), chiamato la Montecassino del Nord, conserva le tracce di oltre mille anni di storia e arte nella basilica di Giulio Romano, nel complesso monastico, nei musei e negli ambienti urbani e naturali. Tuttora si possono riconoscere le antiche caratteristiche di questo lembo di terra padana: campi coltivati e acque navigabili, anche se, con la meccanizzazione dell'agricoltura e con l'affermarsi dell'industria, a questo paesaggio se ne è affiancato uno fatto di vigneti meccanizzati e capannoni industriali. Negli ultimi anni del '900 il settore dell'agricoltura, pur rimanendo il principale con le coltivazioni di frumento, orzo, mais e foraggio, ha ridotto sensibilmente il numero dei suoi addetti, che si sono rivolti ad altri settori lavorativi, situati prevalentemente a Mantova o nei Comuni limitrofi più industrializzati. Recentemente il Comune di S. Benedetto Po ha registrato una buona crescita dell'artigianato, mentre l'industria stenta ancora ad emergere. Oggi, comunque, San Benedetto Po comprende tutti i settori lavorativi: dalle tradizionali attività dei campi, mai abbandonate, alle attività artigianali, a quelle del terziario. Parallelamente si evolve l'attività culturale che, attraverso canali istituzionali quali le scuole presenti, Asilo Nido, Istituto Comprensivo verticale (scuola dell'Infanzia, Primaria, Secondaria di 1° grado), Istituto Professionale di Stato per l'Agricoltura, risponde ai bisogni formativi dell'utenza stanziata sul territorio. Il territorio non è del tutto omogeneo dal punto di vista socio-culturale ed economico: si mescolano e si sovrappongono fasce sociali diversificate con differenze nel reddito familiare e, conseguentemente, nel tenore di vita. Inoltre si è assistito negli ultimi anni al fenomeno sempre più massiccio dell'immigrazione. Le risorse culturali e formative del territorio possono ritenersi discretamente adeguate alla popolazione. Sono presenti associazioni giovanili, sportive, di volontariato, una sede attiva e

| | | |
|---|---|---|
|  | <p style="text-align: center;">Ministero dell'Istruzione, dell'Università e della Ricerca Istituto Comprensivo Statale Matilde di Canossa "Terre matildiche mantovane" Via E. Dugoni, 26 – 46027 San Benedetto Po (MN) Tel: 0376 615146 Fax: 0376 615280 email: mnlic834003@istruzione.it email: direzionesanbpo@libero.it email certificata: mnlic834003@pec.istruzione.it sito istituzionale: http://www.icsanbenedetto.gov.it</p> |  |
|---|---|---|

propositiva dell'Informagiovani, una Biblioteca comunale ben attrezzata e con un buon patrimonio librario, il Museo Civico della civiltà contadina, il Museo dell'Abbazia. Sovente vengono organizzate mostre ed eventi culturali che ben si inseriscono nella cornice storica del paese. Le strutture sportive presenti nel Comune sono molteplici: piscina comunale, campo da calcio, palazzetto dello sport, campo da tennis, area attrezzata per l'atletica, posta fra la scuola Primaria e la scuola Secondaria di 1° grado. È un dato che le agenzie educative, sportive e di volontariato rispondono positivamente alle richieste della scuola.

L'Istituto Comprensivo di San Benedetto Po nasce nell'anno scolastico 2008/2009 dall'accorpamento tra Circolo Didattico e Scuola Media Statale "Enrico Ferri". Esso intendeva promuovere l'aggregazione dei tre ordini di scuola in un'unica struttura per rendere più coerente il progetto formativo rivolto agli alunni, permettendo di organizzare e coordinare meglio l'intervento degli insegnanti, nel riconoscimento e nel rispetto delle specificità di ogni ordine scolastico.

Rapporti col territorio

La scuola dell'Autonomia si rapporta in modo costruttivo con la realtà territoriale, in termini di lettura dei bisogni, promozione dei servizi atti a soddisfarli, valorizzazione delle risorse territoriali, utilizzo ottimale delle stesse; per questo alcune associazioni, radicate nel territorio, collaborano con la scuola. In questa ottica di scambio e collaborazione, la stessa:

- concede l'utilizzo dei propri locali per iniziative culturali proposte e condotte da associazioni ed enti senza scopo di lucro, previa approvazione ed autorizzazione da parte del Consiglio di Istituto e del parere del Collegio Docenti;
- accoglie studenti universitari e della scuola superiore che possono effettuare un tirocinio nelle classi della scuola dell'Infanzia, Primaria, Secondaria di 1° grado o collabora con Istituti di scuola Secondaria di 2° grado presenti sul territorio (Istituto superiore "Manzoni", Istituto Professionale per l'Agricoltura, Istituto Galilei di Ostiglia e Istituto Professionale G. Greggiati), predisponendo e realizzando progetti approvati dagli organi collegiali;
- collabora con Associazioni di volontariato e con l'Osservatorio astronomico;
- collabora con l'ASL di Suzzara e di Mantova che propone progetti: gli esperti programmano e lavorano con gli insegnanti, inserendosi nella scuola con attività formative a vari livelli;
- aderisce ai costanti e articolati progetti formativi della Biblioteca, del Museo Civico Polironiano, del Parco delle Golene Foce del Secchia;
- si avvale della collaborazione della locale Scuola di musica per la realizzazione di progetti volti all'arricchimento dell'offerta formativa;
- concretizza rapporti scuola – ente locale attraverso la partecipazione ad iniziative del territorio e attraverso l'approvazione di un Piano per il Diritto allo Studio, che accoglie le richieste per l'acquisto del materiale di facile consumo e realizza interventi volti a finanziare particolari progetti di arricchimento del curriculum e di prevenzione del disagio scolastico.

| | | |
|---|---|---|
|  | <p style="text-align: center;">Ministero dell'Istruzione, dell'Università e della Ricerca Istituto Comprensivo Statale Matilde di Canossa "Terre matildiche mantovane" Via E. Dugoni, 26 – 46027 San Benedetto Po (MN) Tel: 0376 615146 Fax: 0376 615280 email: mnlic834003@istruzione.it email: direzionesanbpo@libero.it email certificata: mnlic834003@pec.istruzione.it sito istituzionale: http://www.icsanbenedettopo.gov.it</p> |  |
|---|---|---|

- Collabora con il Gruppo Scout di San Benedetto Po
- Collabora con associazioni quali AVIS, Protezione civile
- Realizza progetti di ed. Ambientale con APRICA di Bs
- Collabora con Forze dell'Ordine, Carabinieri, Vigili Urbani
- Partecipa a progetti promossi dal Museo Polironiano

Moglia

5.699 abitanti (rilevazioni ISTAT del 2015)

Il Comune di Moglia appartiene a quella fascia territoriale a ridosso del Po che, per affinità di tradizioni, di costumi, di economia e di cultura viene comunemente chiamata Oltrepò mantovano. Il territorio comunale è formato, oltre che dal capoluogo, dalle frazioni di Bondanello, Coazze e Trivellano, per un totale di 31,55 Km². Confina a nord con i Comuni di Pegognaga e di San Benedetto Po, ad est con quello di Quistello, a sud con i Comuni modenesi di Concordia sulla Secchia e Novi di Modena e con quelli reggiani di Rolo e Reggiolo, ed infine ad ovest con Gonzaga. Moglia è stata colpita dai terremoti dell'Emilia del 2012, in particolare dal sisma del 29 maggio 2012. Si sono registrati gravi danni al Municipio, alla Chiesa parrocchiale, la cui facciata è parzialmente crollata, oltre a buona parte della volta affrescata e a diversi edifici del centro storico¹. Nella frazione di Bondanello, danni alla chiesa parrocchiale (anche se minori rispetto a quella di Moglia).

A seguito del sisma le Scuole Primaria e Secondaria si sono trasferite in una struttura prefabbricata dove ancora ha sede la Scuola Secondaria; l'edificio della Scuola Secondaria è stato completamente demolito e quello della Scuola Primaria è stato ristrutturato consentendo il rientro dell'utenza nel mese di Settembre 2016.

Il paese è costituito da un centro storico e da un'ampia periferia il cui territorio comprende varie residenze rurali ed allevamenti. Sono presenti diverse realtà artigianali, industriali e commerciali. Da quest'anno si è notato un ritorno delle famiglie sia italiane sia di altre culture con un incremento significativo della popolazione scolastica.

L'istituto Comprensivo di Moglia ha come bacino d'utenza il centro urbano, nel quale si trovano la Scuola d'Infanzia "G. Rodari", la Scuola Primaria "A. Martini" e la Scuola Secondaria di Primo Grado "Virgilio"; nella frazione di Bondanello è sita la Scuola d'Infanzia "C. Collodi".

L'istituto, grazie alle generose donazioni che sono state elargite da differenti enti, scuole, associazioni e privati cittadini, è stato dotato di apparati informatici all'avanguardia che supportano le attività scolastiche (computer e videoproiettori interattivi per tutte le classi, LIM, programmi, microscopio digitale).

Rapporti col territorio

La scuola dell'Autonomia si rapporta in modo costruttivo con la realtà territoriale, in termini di lettura dei bisogni, promozione dei servizi atti a soddisfarli, valorizzazione delle risorse territoriali, utilizzo ottimale delle stesse; per questo alcune associazioni, radicate nel territorio, collaborano con la scuola. In questa ottica di scambio e collaborazione, la stessa:

| | | |
|---|---|---|
|  | <p style="text-align: center;">Ministero dell'Istruzione, dell'Università e della Ricerca Istituto Comprensivo Statale Matilde di Canossa "Terre matildiche mantovane" Via E. Dugoni, 26 – 46027 San Benedetto Po (MN) Tel: 0376 615146 Fax: 0376 615280 email: mnic834003@istruzione.it email: direzionesanbpo@libero.it email certificata: mnic834003@pec.istruzione.it sito istituzionale: http://www.icsanbenedetto.gov.it</p> |  |
|---|---|---|

- concede l'utilizzo dei propri locali per iniziative culturali proposte e condotte da associazioni ed enti senza scopo di lucro, previa approvazione ed autorizzazione da parte del Consiglio di Istituto e del parere del Collegio Docenti;
- collabora con Associazioni di volontariato;
- collabora con l'ASL di Suzzara e di Mantova che propone progetti: gli esperti programmano e lavorano con gli insegnanti, inserendosi nella scuola con attività formative a vari livelli;
- aderisce ai costanti e articolati progetti formativi della Biblioteca e del Parco delle Golene Foce del Secchia;
- si avvale della collaborazione delle locali Scuole di musica per la realizzazione di progetti volti all'arricchimento dell'offerta formativa;
- concretizza rapporti scuola – ente locale attraverso la partecipazione ad iniziative del territorio e attraverso l'approvazione di un Piano per il Diritto allo Studio, che accoglie le richieste per l'acquisto del materiale di facile consumo e realizza interventi volti a finanziare particolari progetti di arricchimento del curriculum e di prevenzione del disagio scolastico.
- collabora con associazioni quali AVIS, Protezione civile
- collabora con Forze dell'Ordine, Carabinieri, Vigili Urbani
- Associazioni sportive locali
- Pro Loco
- Parrocchie
- Gruppo di consulenza psico-pedagogica
- Associazione Mantovana per la Ricerca sul Cancro

LA NOSTRA SCUOLA

L'unità è data dalla fusione di consapevoli differenze ed è proprio questa l'ottica alla quale i due istituti di San Benedetto Po e di Moglia, accorpati in seguito al dimensionamento scolastico, stanno lentamente integrandosi. Pur provenendo da contesti e culture diversi che, talvolta, rendono complessi il dialogo ed il confronto, hanno manifestato la precisa volontà di superare le singole identità per approdare ad una condivisione di intenti progettuali, di obiettivi e di buone prassi che si espliciteranno ed articoleranno in tappe e percorsi comuni.

Una di queste è stata l'elaborazione del Curriculum verticale per competenze che ha coinvolto attivamente tutti i docenti dell'Istituto in un percorso di confronto e condivisione. Altra tappa è rappresentata dall'adesione dell'IC alla rete di scuole mantovane che promuovono salute: scelta suffragata peraltro dallo sviluppo esponenziale di nuovi disagi e di nuove patologie a carico dei giovani e dei giovanissimi per i quali si tenta di pianificare interventi di prevenzione e di diffusione della cultura del benessere psico-fisico tout court.

SCUOLE DELL'ISTITUTO COMPRENSIVO SAN BENEDETTO PO – MOGLIA

| | | |
|---|---|---|
|  | <p align="center">Ministero dell'Istruzione, dell'Università e della Ricerca Istituto Comprensivo Statale Matilde di Canossa "Terre matildiche mantovane" Via E.Dugoni, 26 – 46027 San Benedetto Po (MN) Tel: 0376 615146 Fax: 0376 615280 email: mnic834003@istruzione.it email: direzionesanbpo@libero.it email certificata: mnic834003@pec.istruzione.it sito istituzionale: http://www.icsanbenedettopo.gov.it</p> |  |
|---|---|---|

| DENOMINAZIONE | LOCALITA' | INDIRIZZO | N.TELEFONO |
|---|----------------------|---------------------------------------|-------------|
| Scuola Infanzia COLLODI | Bondanello di Moglia | C. Battisti, n. 68 | 0376 56408 |
| Scuola Infanzia G.GARIBALDI | San Benedetto Po | V. D'Annunzio n. 3 | 0376 615169 |
| Scuola Infanzia IL GIROTONDO | San Benedetto Po | V. Dugoni, n. 28 | 0376 620455 |
| Scuola Infanzia RODARI | Moglia | V. Cavour, n. 5 | 0376 511470 |
| Scuola Primaria ARCOBALENO | San Benedetto Po | V. M. Bertazzoni, n. 3 | 0376 615934 |
| Scuola Primaria MARTINI | Moglia | Piazza Martini, n. 10 | 0376 511480 |
| Scuola Secondaria I° grado FERRI | San Benedetto Po | V. M. Bertazzoni, n. 7 | 0376 615164 |
| Scuola Secondaria I° grado VIRGILIO | Moglia | V. Grieco, n. 1 (sede provvisoria) | 0376 615164 |

| DENOMINAZIONE | ORDINE DI SCUOLA | NUMERO DI CLASSI/SEZIONI | NUMERO DI ALUNNI |
|--------------------|------------------|--------------------------|------------------|
| COLLODI Bondanello | INFANZIA | 1 | 18 |
| G. GARIBALDI SBPO | INFANZIA | 2 | 53 |
| GIROTONDO SBPO | INFANZIA | 3 | 80 |
| RODARI Moglia | INFANZIA | 4 | 88 |
| ARCOBALENO SBPO | PRIMARIA | 13 | 241 |
| MARTINI Moglia | PRIMARIA | 13 | 249 |
| FERRI SBPO | SECONDARIA I° g | 8 | 162 |
| VIRGILIO Moglia | SECONDARIA I° g | 6 | 131 |

ORARI UFFICIO DI SEGRETERIA - ORARIO DI RICEVIMENTO DEL PUBBLICO

| |
|--|
| <p>PRESSO SEDE DI SAN BENEDETTO PO, Via Dugoni n. 26, 46027 (MN) TELEFONO Tel: 0376 615146 Fax: 0376 615280 email: mnic834003@istruzione.it email certificata: mnic834003@pec.istruzione.it sito: www.icsanbenedettopo.gov</p> |
|--|

| | | |
|---|--|---|
|  | <p>Ministero dell'Istruzione, dell'Università e della Ricerca Istituto Comprensivo Statale Matilde di Canossa "Terre matildiche mantovane" Via E.Dugoni, 26 – 46027 San Benedetto Po (MN) Tel: 0376 615146 Fax: 0376 615280 email: mnlic834003@istruzione.it email: direzionesanbpo@libero.it email certificata: mnlic834003@pec.istruzione.it sito istituzionale: http://www.icsanbenedettopo.gov.it</p> |  |
|---|--|---|

| LUNEDÌ | MARTEDÌ | MERCOLEDÌ | GIOVEDÌ | VENERDÌ | SABATO |
|---------------|---------------|---------------|---------------|---------------|---------------|
| 11.00 – 13.30 | 11.00 – 16.00 | 11.00 – 13.30 | 11.00 – 13.30 | 11.00 – 16.00 | 11.00 – 13.30 |

Gli uffici restano chiusi nei pomeriggi di Martedì e di Venerdì nei giorni di sospensione delle attività didattiche. Nei mesi di Luglio e di Agosto viene effettuato solo l'orario antimeridiano.
 La DIRIGENTE SCOLASTICA Donatella Gozzi riceve su appuntamento.

PARTE SECONDA

| VISION E MISSION |
|---|
| <p>La nostra scuola ritiene che:</p> <ul style="list-style-type: none"> ● alla base di ogni percorso di crescita verso l'autonomia e l'identità debba esserci la fiducia, la considerazione, il senso del valore personale dell'adulto verso l'alunno; ● ogni alunno abbia un suo percorso di crescita; ● tutti gli alunni abbiano diritto di apprendere e di crescere, ma non nello stesso modo; ● non tutti debbano necessariamente arrivare alla stessa meta e nello stesso momento, poiché tutti siamo diversi; ● il successo formativo non corrisponda alla somma delle conoscenze acquisite ma ad un processo di crescita globale che rispetti i ritmi di ciascuno; ● non esista una partenza unica ed un arrivo unico, ma tante partenze e tanti arrivi; <p>Le nostre scelte formative si caratterizzano come risposta ad uno dei nodi critici più significativi dei processi di insegnamento/apprendimento attuali: la pluralità, intesa come pluralità di intelligenze, stili cognitivi, linguaggi e culture.</p> <p>Al fine di conseguire il miglioramento degli esiti formativi individuali, le proposte didattiche del nostro Istituto sono rivolte verso:</p> <ul style="list-style-type: none"> ● interventi mirati e differenziati ● pluralità delle offerte e dei linguaggi ● valorizzazione delle competenze metacognitive e comunicative ● diffusione dei valori di fondo di democrazia, tolleranza, solidarietà, confronto come scelte che condizionano e guidano anche i contenuti dei corsi di studio ● atteggiamento di accoglienza, ascolto, nei confronti dei bambini e dei ragazzi ● accompagnamento dei bambini e dei ragazzi nel passaggio tra i diversi ordini di scuola ● autovalutazione dei processi di apprendimento/insegnamento attraverso l'uso interno di prove standardizzate per Italiano, Matematica ● sviluppo della collaborazione con gli Istituti di Scuola Secondaria di Secondo Grado del territorio ● promozione della salute nelle scuole, il "fare rete" per star bene e migliorare gli apprendimenti, aderendo alla RSPS (Rete Scuole di Mantova) <p>La scuola persegue un sapere motivato, frutto di esperienze, aperto verso l'esterno. Si progettano</p> |

| | | |
|---|---|---|
|  | <p align="center">Ministero dell'Istruzione, dell'Università e della Ricerca Istituto Comprensivo Statale Matilde di Canossa "Terre matildiche mantovane" Via E.Dugoni, 26 – 46027 San Benedetto Po (MN) Tel: 0376 615146 Fax: 0376 615280 email: mnic834003@istruzione.it email: direzionesanbpo@libero.it email certificata: mnic834003@pec.istruzione.it sito istituzionale: http://www.icsanbenedetto.gov.it</p> |  |
|---|---|---|

il più possibile esperienze centrate sul territorio in cui si inseriscono le varie discipline e i diversi campi d'esperienza.

La scuola non si preoccupa della quantità dei contenuti, ma che il contenuto lasci una traccia interiore, che produca non solo memorizzazione ma interiorizzazione, trasferibilità, cambiamento permanente del soggetto.

Date tali premesse, l'Istituto persegue le seguenti finalità educative:

- valorizzare le individualità e le diverse modalità di apprendimento
- costruire motivazione
- favorire la cultura della relazione e dello scambio
- sviluppare la "curiosità" intesa come gusto di conoscere nuove realtà e nuovi contenuti culturali
- sviluppare lo spirito critico
- avviare all'uso di più linguaggi
- valorizzare le competenze metacognitive e comunicative per affrontare la complessità del sapere
- costruire percorsi che orientino ad individuare attitudini e bisogni
- favorire la ricerca di soluzioni e strategie in situazioni problematiche
- orientare gli alunni nel percorso scolastico dall'Infanzia alla Secondaria come accompagnamento nella crescita nella valorizzazione delle potenzialità di ognuno.

| | |
|--------------------------------------|---|
| <p>Finalità istituzionali</p> | <p>Il presente documento viene predisposto ai sensi dell'art.1 – comma 1 della Legge 107 del 15/07/2015.</p> <p>Si ispira alle finalità complessive della legge che possono essere così sintetizzate:</p> <ul style="list-style-type: none"> - affermazione del ruolo centrale della scuola nelle società della conoscenza - innalzamento dei livelli di istruzione e delle competenze degli studenti - contrasto alle disuguaglianze socio-culturali e territoriali - realizzazione di una scuola aperta - garanzia del diritto allo studio, delle pari opportunità di successo formativo e di istruzione permanente dei cittadini attraverso la piena attuazione dell'autonomia delle istituzioni scolastiche, anche in relazione alla |
|--------------------------------------|---|

| | | |
|---|---|---|
|  | <p align="center"> Ministero dell'Istruzione, dell'Università e della Ricerca Istituto Comprensivo Statale Matilde di Canossa "Terre matildiche mantovane" Via E.Dugoni, 26 – 46027 San Benedetto Po (MN) Tel: 0376 615146 Fax: 0376 615280 email: mnlic834003@istruzione.it email: direzionesanbpo@libero.it email certificata: mnlic834003@pec.istruzione.it sito istituzionale: http://www.icsanbenedettopo.gov.it </p> |  |
|---|---|---|

| | |
|---|---|
| | dotazione finanziaria. |
| Rapporto di autovalutazione (RAV) E PDM | <p>Il RAV elaborato nei mesi di Giugno/Luglio 2015 da parte del NIV (Nucleo Interno per la Valutazione) ha consentito, anche attraverso i Descrittori messi a disposizione dall'INVALSI e dall'ISTAT, di accertare:</p> <ul style="list-style-type: none"> - AREA CONTESTO E RISORSE: buono il contesto territoriale dal punto di vista socio-economico anche per le opportunità di collaborazione con le Amministrazioni comunali, le numerose associazioni ed agenzie educative presenti. - AREA ESITI: esiti non sempre adeguati. - Il punteggio di Italiano, Matematica e Inglese della scuola alle prove INVALSI è inferiore rispetto a quello di scuole con background socio-economico e culturale simile. - L'Istituto perde alcuni studenti nel passaggio da un anno all'altro, ci sono alcuni trasferimenti e abbandoni. La distribuzione degli studenti per fasce di voto evidenzia una concentrazione anomala in alcune fasce. - AREA PROCESSI-PRATICHE EDUCATIVE EDIDATTICHE: buone le iniziative per l'Inclusione e la differenziazione (corsi di recupero, laboratori pomeridiani per alunni con DSA, screening DSA a partire dalla 2^a primaria). - AREA PROCESSI-PRATICHE GESTIONALI E ORGANIZZATIVE: positiva l'organizzazione dell'Istituto, curato il passaggio delle informazioni alle famiglie anche attraverso il sito. |
| Esigenze del contesto | <ul style="list-style-type: none"> - La presenza sempre più massiccia di bambini e di ragazzi provenienti da famiglie di altre culture richiede alla scuola il compito di mettere in relazione e di mediare esperienze differenti anche attraverso la proposta, necessaria ed urgente, di percorsi interculturali |

| | | |
|---|--|---|
|  | <p align="center">Ministero dell'Istruzione, dell'Università e della Ricerca Istituto Comprensivo Statale Matilde di Canossa "Terre matildiche mantovane" Via E. Dugoni, 26 – 46027 San Benedetto Po (MN) Tel: 0376 615146 Fax: 0376 615280 email: mnic834003@istruzione.it email: direzionesanbpo@libero.it email certificata: mnic834003@pec.istruzione.it sito istituzionale: http://www.icsanbenedetto.gov.it</p> |  |
|---|--|---|

| | |
|--|---|
| | <p>e di alfabetizzazione.</p> <ul style="list-style-type: none"> - La scuola è chiamata a promuovere, anche attraverso proposte esperienziali, dentro e fuori dalle aule scolastiche, la valorizzazione degli spazi già presenti nel territorio o da scoprire per renderli vivi. |
|--|---|

PRIORITÀ DEL RAV

| PRIORITÀ | TRAGUARDI |
|--|--|
| RISULTATI SCOLASTICI | |
| <ul style="list-style-type: none"> - Attuazione di un curriculum verticale e continuo in ogni disciplina - Diminuzione della variabilità fra le classi potenziando pari opportunità di apprendimento rispetto ai curricoli continui | <ul style="list-style-type: none"> ● Utilizzo del curriculum verticale, continuo e progressivo di Istituto con il coinvolgimento di tutto il Collegio dei Docenti per la costruzione di Unità di apprendimento e rubriche valutative - Potenziamento dell'educazione alla Legalità con il coinvolgimento formativo e partecipativo degli alunni e delle famiglie |
| COMPETENZE CHIAVE | |
| <ul style="list-style-type: none"> - Sviluppo delle competenze sociali e civiche di tutto l'Istituto - Rafforzamento delle capacità di collaborazione nel lavoro di Team finalizzato all'acquisizione di priorità condivise quali Inclusione e rispetto delle regole di convivenza | <ul style="list-style-type: none"> - Promozione di momenti di formazione specifica rivolti ai docenti per un corretto sviluppo delle competenze sul piano civico e sociale degli studenti - Potenziamento dell'educazione alla Legalità con iniziative volte a coinvolgere docenti, famiglie ed alunni nell'ottica della responsabilità - Attivazione di attività dedicate alla legalità per ordine di scuola - Attuazione di un percorso di formazione/ autoformazione docenti dedicata alle competenze di cittadinanza da trasferire sul piano didattico |
| RISULTATI A DISTANZA | |
| <ul style="list-style-type: none"> - Diffusione di una gestione basata su processi finalizzati al miglioramento del successo formativo degli alunni | <ul style="list-style-type: none"> - Migliorare la corrispondenza tra consiglio orientativo e scelta effettuata al termine della scuola secondaria di primo grado attraverso la partecipazione degli |

| | | |
|---|---|---|
|  | Ministero dell'Istruzione, dell'Università e della Ricerca Istituto Comprensivo Statale Matilde di Canossa "Terre matildiche mantovane" Via E.Dugoni, 26 – 46027 San Benedetto Po (MN) Tel: 0376 615146 Fax: 0376 615280 email: mnlic834003@istruzione.it email: direzionesanbpo@libero.it email certificata: mnlic834003@pec.istruzione.it sito istituzionale: http://www.icsanbenedettopo.gov.it |  |
|---|---|---|

| | |
|---|---|
| <ul style="list-style-type: none"> - Aumento del livello di soddisfazione degli utenti | <p>alunni e delle famiglie alle iniziative proposte durante la fase dell'Orientamento, in vista di una scelta consapevole del percorso formativo di Il grado della scuola secondaria</p> |
| CURRICOLO, PROGETTAZIONE E VALUTAZIONE | |
| <ul style="list-style-type: none"> - Attuazione del curricolo verticale per competenze - Attuazione del curricolo verticale di Cittadinanza e Costituzione - Costruzione di modelli di Unità di apprendimento e Rubriche valutative coerenti al curricolo verticale d'Istituto, con il confronto, il coinvolgimento e la condivisione del Collegio dei Docenti | <ul style="list-style-type: none"> - Promuovere momenti di formazione in relazione alla costruzione di modelli di Unità di apprendimento e Rubriche valutative coerenti con il curricolo verticale per competenze d'Istituto - Promuovere momenti di autoformazione per un avvio all'utilizzo del curricolo verticale come strumento di lavoro e alla costruzione di Unità di apprendimento e relative Rubriche valutative - Mettere in atto la nuova progettazione con incontri periodici di verifica tra i docenti dei vari ordini - Migliorare gli apprendimenti degli studenti, puntando soprattutto sulla capacità di formalizzazione (verbale o scritta) dei procedimenti adottati nella risoluzione dei quesiti proposti - Promuovere momenti di formazione specifica rivolti ai docenti per un corretto sviluppo delle competenze sul piano civico e sociale degli studenti - Potenziare l'educazione alla Legalità con iniziative volte a coinvolgere docenti, famiglie ed alunni nell'ottica della responsabilità |
| AMBIENTE DI APPRENDIMENTO | |
| <ul style="list-style-type: none"> - Miglioramento del grado di adeguatezza e completezza del curricolo - Miglioramento della comunicazione interna ed esterna della scuola | <ul style="list-style-type: none"> - Facilitare dinamiche positive fra pari e tra docenti e studenti utilizzando modalità di lavoro cooperativo (approccio euristico) - Predisporre laboratori specifici per la realizzazione di progetti legati allo sviluppo dei linguaggi non verbali - Promuovere un percorso di formazione che individui elementi operativi, strategie didattiche e di verifica utili ai docenti in relazione agli alunni DSA/BES - Favorire l'ampliamento di percorsi proponibili per gli |

| | | |
|---|--|---|
|  | <p align="center">Ministero dell'Istruzione, dell'Università e della Ricerca Istituto Comprensivo Statale Matilde di Canossa "Terre matildiche mantovane" Via E. Dugoni, 26 – 46027 San Benedetto Po (MN) Tel: 0376 615146 Fax: 0376 615280 email: mnlic834003@istruzione.it email: direzionesanbpo@libero.it email certificata: mnlic834003@pec.istruzione.it sito istituzionale: http://www.icsanbenedettopo.gov.it</p> |  |
|---|--|---|

| | |
|---|--|
| | <p>alunni con particolari attitudini e/o che richiedono approfondimenti disciplinari</p> |
| <p>INCLUSIONE E DIFFERENZIAZIONE</p> | |
| <p>- Promozione di percorsi di formazione che individuino elementi operativi, strategie didattiche e di verifica utili ai docenti in relazione agli alunni DSA/BES</p> | <p>- Favorire l'ampliamento di percorsi proponibili per gli alunni con particolari attitudini e/o che richiedono approfondimenti disciplinari</p> |
| <p>CONTINUITÀ E ORIENTAMENTO</p> | |
| <p>- Implementazione delle buone prassi relative ai progetti di continuità tra i vari ordini di scuola all'interno dell'Istituto per favorire una cultura organizzativa il più condivisa possibile</p> | <p>- Ottimizzare le proposte di partecipazione degli alunni e delle famiglie alle iniziative proposte durante la fase dell'Orientamento in vista di una scelta consapevole del percorso formativo di II grado della scuola secondaria</p> |
| <p>ORIENTAMENTO STRATEGICO E ORGANIZZAZIONE DELLA SCUOLA</p> | |
| <p>- Individuare docenti per il coordinamento di alcune aree del PTOF per promuovere il successo formativo degli alunni</p> | <p>-Promuovere la condivisione tra i docenti di metodologie di progettazione, di lavoro, di conduzione, di valutazione all'interno del curricolo</p> |
| <p>SVILUPPO E VALORIZZAZIONE DELLE RISORSE UMANE</p> | |
| <p>- Utilizzo e valorizzazione delle risorse presenti tra i docenti in termini di particolari competenze e/o attitudini frutto di specifica formazione</p> | <p>- Valorizzare le risorse tra i docenti in termini di particolari competenze e/o attitudini a seguito di specifica formazione</p> |
| <p>INTEGRAZIONE CON IL TERRITORIO E RAPPORTI CON LE FAMIGLIE</p> | |
| <p>- Integrazione con il territorio nelle sue componenti ambientali, sociali e civiche in vista di un'integrazione attiva delle risorse presenti</p> <p>- Rinforzo del coinvolgimento delle famiglie nella istituzione scolastica nel sostenerne le linee educative</p> | <p>- Implementare la partecipazione e collaborazione della scuola alle reti esistenti sul territorio</p> <p>- Integrare l'offerta formativa con le suddette collaborazioni attraverso il coinvolgimento in momenti di confronto con i soggetti presenti nel territorio per la promozione delle politiche formative</p> <p>- Potenziare la partecipazione alle strutture di governo territoriale con propri delegati (es. commissione mensa, tavolo interistituzionale per disagio e sicurezza, Consiglio Comunale)</p> |

| | | |
|---|--|---|
|  | <p align="center">Ministero dell'Istruzione, dell'Università e della Ricerca Istituto Comprensivo Statale Matilde di Canossa "Terre matildiche mantovane" Via E. Dugoni, 26 – 46027 San Benedetto Po (MN) Tel: 0376 615146 Fax: 0376 615280 email: mnice834003@istruzione.it email: direzionesanbpo@libero.it email certificata: mnice834003@pec.istruzione.it sito istituzionale: http://www.icsanbenedettopo.gov.it</p> |  |
|---|--|---|

| | |
|--|---|
| | <ul style="list-style-type: none"> - Favorire la partecipazione attiva delle famiglie alla vita scolastica dei propri figli, attraverso un'interazione con l'istituto attraverso un contatto diretto e con strumenti online - Condivisione con la scuola nella definizione del regolamento e del patto di corresponsabilità - Offrire alle famiglie servizi (sportello d'ascolto psicologo di istituto), conferenze a tema e incontri di informazione su tematiche legate all'infanzia e all'adolescenza |
|--|---|

OBIETTIVI PRIORITARI

Di seguito viene presentata la progettazione delle attività curriculari partendo dalle criticità emerse nel RAV nella prospettiva di quanto dichiarato nel Piano di Miglioramento (vedi allegato).
Si è dato un taglio "in verticale", mettendo in evidenza il percorso che si intende perseguire con la descrizione dei profili in uscita dei nostri studenti in linea con le Indicazioni Nazionali e con gli obiettivi prioritari presenti nella Legge 107/2015, la Buona Scuola.

| PRIORITÀ | SCUOLA DELL'INFANZIA | SCUOLA PRIMARIA | SCUOLA SECONDARIA I GRADO |
|---|--|--|---|
| Pari opportunità successo formativo PRIORITÀ RAV | L'alunno è in grado di seguire i percorsi formativi individualizzati, progettati appositamente dai docenti, per garantirgli pari opportunità formative. Azioni declinate nel triennio: monitoraggio difficoltà del linguaggio. | L'alunno, attraverso iter individualizzati, viene sollecitato ad imparare, incoraggiato a esplicitare i suoi modi di comprendere e a comunicare ad altri i traguardi raggiunti. Azioni declinate nel triennio: monitoraggio classi prime e seconde per disturbi specifici dell'apprendimento. Stesura PDP per alunni BES e PEI per gli alunni certificati. Formazione docenti. | L'alunno è consapevole delle proprie criticità e potenzialità, si affida alle indicazioni fornite dai docenti per il personale miglioramento, cercando di orientare le proprie scelte in modo adeguato. Azioni declinate nel triennio: stesura PDP per alunni BES e PEI per gli alunni certificati. Formazione docenti. |
| Innalzamento livelli di istruzione, potenziamento | L'alunno è disponibile alla conoscenza, si fida | L'alunno ha acquisito padronanza degli | L'alunno inizia ad affrontare, in autonomia |

| | | |
|---|---|---|
|  | Ministero dell'Istruzione, dell'Università e della Ricerca Istituto Comprensivo Statale Matilde di Canossa "Terre matildiche mantovane" Via E.Dugoni, 26 – 46027 San Benedetto Po (MN) Tel: 0376 615146 Fax: 0376 615280 email: mnlic834003@istruzione.it email: direzionesanbpo@libero.it email certificata: mnlic834003@pec.istruzione.it sito istituzionale: http://www.icsanbenedettopo.gov.it |  |
|---|---|---|

| | | | |
|---|--|--|---|
| <p>dei saperi e delle competenze</p> <p>PRIORITÀ RAV</p> | <p>e si lascia accompagnare alla scoperta di nuovi saperi.</p> <p>L'alunno utilizza, sempre più consapevolmente, una pluralità di linguaggi in modo trasversale e flessibile.</p> <p>L'alunno sa mettere in circolo le proprie conquiste conoscitive.</p> <p>L'alunno sa astrarre concetti precedentemente sperimentati attraverso il "fare".</p> <p>Azioni declinate nel triennio: approccio metodologico didattico innovativo</p> | <p>apprendimenti di base, come primo esercizio dei diritti costituzionali.</p> <p>Attraverso gli alfabeti caratteristici di ciascuna disciplina riesce a sviluppare differenti stili cognitivi che pongono le basi per lo sviluppo del pensiero riflessivo e critico.</p> <p>Azioni declinate nel triennio: analisi esiti PROVE INVALSI, individuazione criticità, messa in atto di strategie adeguate.</p> | <p>e con responsabilità, le situazioni di vita tipiche della propria età, riflettendo ed esprimendo la propria personalità in tutte le sue dimensioni.</p> <p>Azioni declinate nel triennio: analisi esiti PROVE INVALSI, individuazione criticità, messa in atto di strategie adeguate.</p> |
| <p>Sviluppo competenze cittadinanza attiva, responsabile, solidale, inclusiva</p> <p>PRIORITÀ RAV</p> | <p>L'alunno sa convivere in maniera democratica sostenuto da percorsi significativi legati alle regole del saper stare bene insieme. Sa confrontarsi con i pari e gli adulti, durante momenti di ricognizione e riflessione, per poter acquisire in modo sempre più consapevole l'importanza di regole e ruoli in contesti anche</p> | <p>L'alunno si rende conto della necessità di stabilire regole condivise per rispettare gli altri, la natura e l'ambiente attraverso la costruzione del senso di legalità.</p> | <p>L'alunno si rende conto della necessità di stabilire regole condivise per rispettare gli altri, la natura e l'ambiente attraverso la costruzione del senso di legalità e di un'etica di responsabilità.</p> |

| | | |
|---|---|---|
|  | Ministero dell'Istruzione, dell'Università e della Ricerca Istituto Comprensivo Statale Matilde di Canossa "Terre matildiche mantovane" Via E.Dugoni, 26 – 46027 San Benedetto Po (MN) Tel: 0376 615146 Fax: 0376 615280 email: mnlic834003@istruzione.it email: direzionesanbpo@libero.it email certificata: mnlic834003@pec.istruzione.it sito istituzionale: http://www.icsanbenedettopo.gov.it |  |
|---|---|---|

| | diversi. Azioni declinate nel triennio: progetti mirati (teatrali, legalità), valutazione attività. | Azioni declinate nel triennio: progetti mirati (teatrali, legalità), valutazione attività e applicazione correttivi. | Azioni declinate nel triennio: progetti mirati (teatrali, legalità), valutazione attività e applicazione correttivi. |
|---|--|---|---|
| Valorizzazione competenze linguistiche, anche L2 (anche CLIL) ed italiano L 2 PRIORITÀ RAV | <p>L'alunno utilizza la lingua come strumento per comunicare e conoscere. Sa ascoltare, comprendere ed esprimersi in modo personale ed articolato. Tali obiettivi sono rivolti anche ai bambini non italofoeni nel rispetto della loro lingua d'origine.</p> <p>Azioni declinate nel triennio: attività e laboratori di potenziamento anche in collaborazione con associazioni del territorio per consolidare le conoscenze linguistiche. Alfabetizzazione alunni stranieri. Valutazione attività.</p> | <p>L'alunno comunica in modo chiaro e pertinente, dimostrando di comprendere i messaggi orali. Legge e comprende testi di vario tipo, applicando abilità funzionali allo studio. Scrive testi legati all'esperienza e funzionali alle attività scolastiche. Tali obiettivi sono rivolti anche ai bambini non italofoeni nel rispetto della loro lingua d'origine e dei tempi necessari all'acquisizione dell'italiano come L2 .</p> <p>Azioni declinate nel triennio: percorsi di recupero/potenziamento anche in collaborazione con la biblioteca comunale volte a consolidare le conoscenze linguistiche. Alfabetizzazione alunni stranieri. Valutazione attività e applicazione correttivi.</p> | <p>L'alunno ha una padronanza della lingua italiana tale da consentirgli di comprendere enunciati e testi di una certa complessità, di esprimere le proprie idee, di adottare un registro linguistico appropriato alle diverse situazioni. Tali obiettivi sono rivolti anche ai ragazzi non italofoeni nel rispetto della loro lingua d'origine e dei tempi necessari all'acquisizione dell'italiano come L2 .</p> <p>Azioni declinate nel triennio: percorsi di recupero/potenziamento o volti a consolidare le conoscenze linguistiche. Alfabetizzazione alunni stranieri. Valutazione attività e applicazione correttivi.</p> |
| Potenziamento competenze matematico- | <p>L'alunno sa utilizzare il linguaggio logico-matematico attraverso proposte operative e</p> | <p>L'alunno sa applicare procedure matematiche per risolvere una serie di semplici problemi in</p> | <p>L'alunno sa applicare il pensiero matematico per risolvere una serie di problemi in situazioni</p> |

| | | |
|---|---|---|
|  | Ministero dell'Istruzione, dell'Università e della Ricerca Istituto Comprensivo Statale Matilde di Canossa "Terre matildiche mantovane" Via E.Dugoni, 26 – 46027 San Benedetto Po (MN) Tel: 0376 615146 Fax: 0376 615280 email: mnlic834003@istruzione.it email: direzionesanbpo@libero.it email certificata: mnlic834003@pec.istruzione.it sito istituzionale: http://www.icsanbenedettopo.gov.it |  |
|---|---|---|

| | | | |
|--|---|---|---|
| logiche scientifiche PRIORITÀ RAV | innovative legate al contesto reale. Azioni declinate nel triennio: proposte atte a sviluppare le competenze logiche anche attraverso la conoscenza e l'utilizzo di strumenti matematici, il problem solving e la sperimentazione di giochi matematici calati in un contesto reale. Valutazione attività. | situazioni quotidiane, utilizzando conoscenze e metodologie acquisite. Azioni declinate nel triennio: percorsi atti a sviluppare le competenze logiche, il problem solving in modalità cooperativa. Analisi esiti PROVE INVALSI e messa in atto di strategie adeguate. Percorsi di recupero/potenziamento . Valutazione attività e applicazione correttivi. | quotidiane, utilizzando conoscenze e metodologie acquisite. Azioni declinate nel triennio: percorsi atti a sviluppare le competenze logiche, il problem solving in modalità cooperativa. Analisi esiti PROVE INVALSI e messa in atto di strategie adeguate. Percorsi di recupero/potenziamento o ("Giochi matematici"). Valutazione attività e applicazione correttivi. |
|--|---|---|---|

ULTERIORI OBIETTIVI DI MIGLIORAMENTO

In questa sezione sono indicati, attraverso descrittori condivisi, i profili degli studenti in relazione ad altri obiettivi di miglioramento da perseguire nel triennio.

| | | | |
|---|---|---|--|
| Valorizzazione competenze linguistiche in lingua straniera anche CLIL e L2 | L'alunno scopre l'esistenza di una pluralità di lingue. Grazie all'intervento di una docente (docente specializzata/madre lingua inglese) inizia un primo approccio ad una lingua straniera. Progetto L2 con docente madrelingua. | L'alunno formula e comprende brevi messaggi orali e scritti in lingua inglese, relativi a situazioni di gioco o ad ambiti familiari. Progetto L2 con docente madrelingua. | Nell'incontro con persone di diverse nazionalità è in grado di esprimersi a livello elementare in lingua inglese e di affrontare una comunicazione essenziale, in semplici situazioni di vita quotidiana, in una seconda lingua europea. Utilizza la lingua inglese nell'uso delle tecnologie, dell'informazione e della comunicazione. Progetto L2 con docente madrelingua. |
|---|---|---|--|

| | | |
|---|---|---|
|  | <p align="center">Ministero dell'Istruzione, dell'Università e della Ricerca Istituto Comprensivo Statale Matilde di Canossa "Terre matildiche mantovane" Via E.Dugoni, 26 – 46027 San Benedetto Po (MN) Tel: 0376 615146 Fax: 0376 615280 email: mnlic834003@istruzione.it email: direzionesanbpo@libero.it email certificata: mnlic834003@pec.istruzione.it sito istituzionale: http://www.icsanbenedetto.gov.it</p> |  |
|---|---|---|

| | | | |
|--|--|--|---|
| Potenziamento competenze espressive (arte, musica, cinema, media) | <p>L'alunno sa utilizzare tecniche artistiche e di comunicazione espressive attraverso una pluralità di linguaggi e strumenti.</p> <p>Partecipazione a rappresentazioni teatrali</p> <p>Progetto musica</p> | <p>L'alunno legge immagini e messaggi visivi e multimediali di vario genere e utilizza le conoscenze acquisite per la elaborazione di propri testi visivi. Si accosta alle opere d'arte manifestando sensibilità e apprezzamento.</p> <p>Progetto teatro Progetto musica</p> | <p>In relazione alle proprie potenzialità e al proprio talento si impegna in campi espressivi, motori ed artistici che gli sono congeniali. È disposto ad analizzare se stesso e a misurarsi con le novità e gli imprevisti.</p> <p>Progetto teatro</p> |
| Sviluppo competenze di rispetto ambientale | <p>L'alunno, grazie ad esperienze ed iniziative pratiche, coglie l'importanza del rispetto e della cura dell'ambiente.</p> <p>Progetto orto Progetti offerti dal territorio in relazione all'educazione ambientale, uscite didattiche.</p> | <p>L'alunno riconosce, collocandoli nello spazio e nel tempo, aspetti fondamentali del patrimonio culturale, artistico, storico e ambientale del proprio territorio.</p> <p>Progetti offerti dal territorio in relazione all'educazione ambientale, viaggi e visite d'istruzione.</p> | <p>L'alunno riconosce, collocandoli nello spazio e nel tempo, aspetti fondamentali del patrimonio culturale, artistico, storico e ambientale del proprio territorio, dell'Italia, dell'Europa e del mondo; ha consapevolezza del valore culturale ed identitario del territorio, è sensibile al problema della sua tutela e valorizzazione.</p> <p>Progetti offerti dal territorio in relazione all'educazione ambientale, viaggi e visite d'istruzione.</p> |
| Potenziamento discipline motorie | <p>L'alunno sa fare ed analizzare i gesti motori, dai più semplici</p> | <p>L'alunno è consapevole delle proprie competenze motorie, utilizza gli</p> | <p>L'alunno è consapevole delle proprie competenze motorie,</p> |

| | | |
|---|---|---|
|  | <p align="center">Ministero dell'Istruzione, dell'Università e della Ricerca Istituto Comprensivo Statale Matilde di Canossa "Terre matildiche mantovane" Via E.Dugoni, 26 – 46027 San Benedetto Po (MN) Tel: 0376 615146 Fax: 0376 615280 email: mnlic834003@istruzione.it email: direzionesanbpo@libero.it email certificata: mnlic834003@pec.istruzione.it sito istituzionale: http://www.icsanbenedetto.gov.it</p> |  |
|---|---|---|

| | | | |
|--|---|--|--|
| | <p>fino alla partecipazione a sport individuali, di coppia e di squadra.</p> <p>Attività motoria settimanale anche con l'ausilio di esperti.</p> | <p>aspetti comunicativo relazionali del linguaggio motorio per entrare in relazione con gli altri, praticando, inoltre, attivamente i valori sportivi e di rispetto delle regole.</p> <p>Attività motoria settimanale anche con l'ausilio di esperti.</p> | <p>utilizza gli aspetti comunicativo relazionali del linguaggio motorio per entrare in relazione con gli altri, praticando, inoltre, attivamente i valori sportivi e di rispetto delle regole Riconosce, ricerca e applica a se stesso comportamenti di promozione dello "star bene" in ordine a un sano stile di vita e alla prevenzione.</p> <p>Partecipazione a gare e ai giochi studenteschi.</p> |
| <p>Sviluppo competenze digitali</p> | <p>L'alunno, attraverso l'attivazione di percorsi idonei, conosce ed utilizza consapevolmente vari strumenti digitali.</p> <p>Utilizzo pc, microscopio elettronico, penna ottica, Ipad, lim.</p> | <p>Acquisisce abilità digitali, usa con consapevolezza le tecnologie della comunicazione per ricercare e analizzare dati ed informazioni.</p> <p>Utilizzo della LIM in classe ed attività nel laboratorio di informatica.</p> | <p>Ha buone competenze digitali, usa con consapevolezza le tecnologie della comunicazione per ricercare e analizzare dati ed informazioni, per distinguere informazioni attendibili da quelle che necessitano di approfondimento, di controllo e di verifica e per interagire con soggetti diversi nel mondo.</p> <p>Utilizzo della LIM in classe ed attività nel laboratorio di informatica.</p> |

| | | |
|---|---|---|
|  | <p style="text-align: center;">Ministero dell'Istruzione, dell'Università e della Ricerca Istituto Comprensivo Statale Matilde di Canossa "Terre matildiche mantovane" Via E. Dugoni, 26 – 46027 San Benedetto Po (MN) Tel: 0376 615146 Fax: 0376 615280 email: mnic834003@istruzione.it email: direzionesanbpo@libero.it email certificata: mnic834003@pec.istruzione.it sito istituzionale: http://www.icsanbenedettopo.gov.it</p> |  |
|---|---|---|

PARTE TERZA

SINTESI DESCRITTIVA DEI PROGETTI E AZIONI CARATTERIZZANTI

PROGETTAZIONE CURRICOLARE ED EDUCATIVA

In seguito alla formazione prevista riguardante la costruzione di UDA e Rubriche valutative coerenti con il Curricolo verticale, la Commissione PTOF elaborerà nuove proposte per la modulistica.

Le parole chiave permeanti il nostro PTOF sono:

·**Accoglienza:** il nostro istituto garantisce l'accoglienza degli alunni attraverso l'organizzazione di iniziative rivolte ai bambini/ragazzi nuovi iscritti ed alle rispettive famiglie, al fine di favorire un inserimento sereno nel nuovo ambiente scolastico nel quale il soggetto in apprendimento troverà occasione di crescita e di autonomia. Trattasi dunque di un percorso unitario e bilanciato nei tre ordini di scuola ed il primo anello di continuità fra scuola e famiglia e tra scuola e territorio.

·**Protocollo accoglienza alunni adottati:** il nostro istituto garantisce ai bambini e ai ragazzi adottati e alle famiglie uno sguardo specifico nel loro percorso di crescita, configurandosi come ambiente protettivo e sicuro. In base alle Linee guida dettate dal MIUR, la Scuola presta attenzione a non avere pregiudizi e a non dare per scontata la presenza di problematicità nei minori adottati, costruendo intorno ad essi una didattica ed un'organizzazione flessibile con particolare cura all'aspetto relazionale.

Criteri e modalità di inserimento: l'inserimento deve avvenire in tempi appropriati: è importante che il bambino abbia trascorso un sostanzioso periodo di permanenza nella famiglia adottiva adattandosi ai ritmi e ai tempi della nuova vita. È permessa per legge un'estrema flessibilità nell'iscrizione alla scuola primaria. Per le Adozioni Internazionali di minori in età di obbligo scolastico, va valutata attentamente l'opportunità di inserire l'alunno in una classe inferiore a quella dell'età anagrafica.

Nella nota 4855 del 21/07/2015 si legge: "Qualora si trovino in presenza di situazioni riguardanti alunni che necessitano di una speciale attenzione, a porre in essere gli strumenti e le più idonee strategie affinché esaminino i singoli casi con sensibilità ed accuratezza, confrontandosi, laddove necessario, anche con specifiche professionalità di settore e con supporto dei Servizi Territoriali, predisponendo percorsi individualizzati e personalizzati. Solo a conclusione dell'iter sopra descritto, inerente casi eccezionali e debitamente documentati, e sempre in accordo con la famiglia, il Dirigente Scolastico – sentito il Team dei docenti – potrà assumere la decisione, in coerenza con quanto previsto con l'articolo 114, comma 5, del d.lgs. n. 297/1994, **difar permanere l'alunno nella scuola dell'infanzia** per il tempo strettamente necessario all'acquisizione dei pre-requisiti per la scuola primaria, e comunque non superiore ad un anno scolastico, anche attraverso un'attenta e personalizzata progettazione educativa".



Ministero dell'Istruzione, dell'Università e della Ricerca
Istituto Comprensivo Statale Matilde di Canossa "Terre matildiche mantovane"
Via E.Dugoni, 26 – 46027 San Benedetto Po (MN)
Tel: 0376 615146 Fax: 0376 615280
email: mnlic834003@istruzione.it email: direzionesanbpo@libero.it
email certificata: mnlic834003@pec.istruzione.it
sito istituzionale: <http://www.icsanbenedetto.gov.it>



Nel caso di un trattenimento alla scuola dell'Infanzia, basta una documentazione redatta da "specifiche professionalità": Servizi Territoriali, Operatori degli Enti Autorizzati, Operatori delle ASST, NPI. Valutando caso per caso è possibile per un periodo iniziale attuare un orario flessibile. Particolare cura sarà dedicata ai rapporti scuola-famiglia attraverso incontri iniziali ed in itinere per monitorare i progressi del bambino sia sul piano della maturazione personale sia sugli apprendimenti. Attivazione tempestiva di interventi specifici qualora si ravvisino difficoltà di apprendimento tenendo contatti non solo con la famiglia ma anche con i servizi pubblici o privati coinvolti.

L'accoglienza

Le famiglie collaborano con la scuola per favorire il benessere e il successo scolastico del proprio figlio/a. I docenti attivano buone prassi mirate a valorizzare la specificità dell'alunno adottato, a sostenerne l'inclusione evitando sia di sovraesporlo sia di dimenticare la sua tipicità.

Fasi:

All'atto dell'iscrizione il genitore fornisce una serie di informazioni consegnando il modulo **Allegato 1** fornito dalla scuola o dai servizi ASST (indipendentemente dall'iscrizione on line)

I genitori, successivamente, incontrano il referente d'istituto per un colloquio (modulo **Allegato 2**) aperto e riservato. Il referente raccoglie da loro le informazioni essenziali all'inserimento e alla scelta della classe.

Le informazioni potranno variare a seconda dell'età, della classe d'inserimento e riguardano:

- **La storia del bambino precedente l'adozione** (le notizie più importanti, il suo nome, eventuali traumi significativi, la scolarità pregressa se c'è stata);
- **La storia adottiva** (da quanto tempo il bambino è in famiglia, abitudini, interessi, comportamenti, criticità, situazioni che possono aumentare i suoi livelli di ansia, strategie usate dai genitori, se il bambino conosce la sua storia e ne parla spontaneamente);
- **L'area delle abilità cognitive e relazionali** (grado di conoscenza della lingua italiana e di quella precedente l'adozione, abilità/disabilità riscontrate dai genitori in ambito motorio espressivo e strumentale, autonomia, modalità di interazione con coetanei e adulti);
- **La rete di riferimento** (servizi territoriali, psicologi, altri professionisti che stanno accompagnando la famiglia, ulteriori forme di collaborazione attivabili).

Il referente d'istituto incontra il team /consiglio di classe per il passaggio delle informazioni ricevute dalla famiglia e per programmare le prime azioni di accoglienza. Collabora a monitorare l'andamento dell'inserimento e del percorso formativo dell'alunno e nei casi più complessi, a mantenere attivi i contatti con gli operatori che seguono il minore nel post-adozione se la famiglia è d'accordo. Partecipa nel passaggio di informazioni tra i diversi gradi di scuola.

-Inclusione: il nostro istituto lavora per valorizzare l'Inclusione, intesa come un paradigma pedagogico, nel quale la diversità e la complessità di ciascuno studente è ricchezza e punto di partenza della progettualità didattica-educativa. Progettare una scuola inclusiva significa non solo farsi carico dei bisogni educativi speciali, ma considerare ciascun alunno come portatore di valori e risorse che arricchiscono la comunità scolastica.



Ministero dell'Istruzione, dell'Università e della Ricerca
Istituto Comprensivo Statale Matilde di Canossa "Terre matildiche mantovane"
Via E. Dugoni, 26 – 46027 San Benedetto Po (MN)
Tel: 0376 615146 Fax: 0376 615280
email: mnic834003@istruzione.it email: direzionesanbpo@libero.it
email certificata: mnic834003@pec.istruzione.it
sito istituzionale: <http://www.icsanbenedetto.gov.it>



Nell'istituto è presente il **GLI** (Gruppo di Lavoro per l'Inclusione) composto dai docenti di sostegno dei tre ordini di scuola e dai docenti coordinatori interessati.

·**Orientamento**: il percorso di Orientamento offre all'alunno l'opportunità di maturare la conoscenza di sé, degli altri, delle attitudini personali nell'ottica di una scelta matura e consapevole del percorso scolastico da intraprendere. Le attività proposte dalla scuola Secondaria di primo grado, nelle classi terze, costituiscono una continuazione ed un approfondimento di quelle già iniziate e svolte negli anni precedenti e permettono allo studente di riflettere sul proprio rapporto con il futuro e con le scelte da compiere.

·**Solidarietà e legalità finalizzate alla formazione del cittadino**: il nostro Istituto Comprensivo ha sviluppato un'idea progettuale di percorsi educativi, culturali e conoscitivi per discutere, costruire e sperimentare il valore della legalità e delle norme che regolano la convivenza democratica nel quadro dei diritti e dei doveri di ciascuno, per acquisire la coscienza della propria identità e il senso di appartenenza, per sensibilizzare, motivare e fornire un input che sia base di partenza e di orientamento verso una crescita sana e comportamenti sociali ed istituzionali costruttivi.

·**Benessere e salute**: la nostra scuola aderisce alla "**Rete delle Scuole che Promuovono Salute Lombardia**", nata in seguito all'Intesa sottoscritta nel luglio del 2011 tra Regione Lombardia e l'USR per la Lombardia e avviata operativamente nel 2013, conta oggi sull'adesione di 192 istituzioni scolastiche su tutto il territorio regionale, con una articolazione a livello regionale e provinciale. Esse condividono la visione di promozione della salute espressa dall'OMS nella Carta di Ottawa (1986) che vede la scuola, luogo di apprendimento e di sviluppo di competenze e al tempo stesso contesto sociale in cui agiscono molteplici determinanti di salute, come uno degli ambienti strategici per il benessere individuale e collettivo e individua nella promozione della salute uno dei fattori prioritari per migliorare gli apprendimenti degli alunni.

In questo ambito vanno inseriti alcuni progetti promossi dal MIUR e dal Coni che si offrono al mondo della scuola quale risposta concreta e coordinata all'esigenza di diffondere l'Educazione Fisica fin dalla Primaria per favorire i processi educativi e formativi delle giovani generazioni:

Sport di Classe dà la possibilità di avere un tutor che supporti l'insegnante di classe contribuendo alla sua formazione in campo e all'organizzazione dei giochi finali. I Giochi di primavera e di fine anno rappresentano un momento di promozione dell'Educazione Fisica, stimolano la riflessione dei ragazzi e veicolano i valori educativi dello sport (corretti stili di vita, inclusione, integrazione, fair play, ecc). Ogni edizione dei Giochi verrà contraddistinta da un VALORE CHIAVE sul quale le classi saranno invitate a sviluppare un percorso educativo attraverso la partecipazione attiva degli alunni.

· **Gioco sport 70comuni** è un progetto provinciale che va ad integrare il primo ed è autofinanziato dagli istituti con risorse interne o derivate da sponsor e collaborazioni con associazioni presenti sui vari territori. Promuove, nelle scuole primarie dei 70 comuni (oggi 69) della provincia di Mantova, l'educazione ludico motoria dei bambini, potenziando e diversificando proposte e occasioni di attività motoria e di pratica pre-sportiva, anche in base alle attitudini, alle preferenze e alle capacità individuali, rispettandone i naturali ritmi di crescita e



Ministero dell'Istruzione, dell'Università e della Ricerca
Istituto Comprensivo Statale Matilde di Canossa "Terre matildiche mantovane"
Via E.Dugoni, 26 – 46027 San Benedetto Po (MN)
Tel: 0376 615146 Fax: 0376 615280
email: mnlic834003@istruzione.it email: direzionesanbpo@libero.it
email certificata: mnlic834003@pec.istruzione.it
sito istituzionale: <http://www.icsanbenedettopo.gov.it>



promuovendo pari opportunità di partecipazione con una corretta attenzione agli alunni diversamente abili. Socializzazione, integrazione, ludicità e multidisciplinarietà sono i principi didattici di base che sostengono le attività motorie programmate nel corso dell'anno scolastico. I bambini sono stimolati a sviluppare in modo creativo le capacità percettive del corpo, imparano a muoversi con sicurezza nello spazio e ad utilizzare efficacemente gli attrezzi. Si avvicinano alle diverse discipline sportive sperimentandone in forma ludica le regole ed apprendono il significato della collaborazione e dell'aiuto reciproco. Le attività di Giosport coinvolgono tutta la classe rispettando i ritmi naturali di crescita e di apprendimento di ciascun bambino: nei primi due anni la didattica è incentrata sui temi della corporeità, del movimento e della relazione; a partire dalla 3° classe della Primaria il progetto prevede la sperimentazione di discipline più strutturate e codificate. Il percorso progettuale prende spunto dalla costituzione della Rete delle Scuole Mantovane con l'intenzione di sviluppare la cultura del Giosport su tutto il territorio provinciale.

• **Innovazione tecnologico-informatica:** l'utilizzo delle tecnologie deve essere ormai considerata componente connaturale della didattica e non più innovazione "straordinaria" pertanto la nostra scuola, pur con qualche difficoltà, cercherà di organizzarsi per portarlo a "sistema", in un contesto dinamico di potenziamento delle infrastrutture esistenti, in stretta collaborazione con le Amministrazioni comunali, di miglioramento della strumentazione, dei software per il potenziamento dei livelli di competenza degli alunni.

● **Valutazione degli apprendimenti:** la valutazione ha per oggetto il processo di apprendimento, il comportamento e il rendimento scolastico complessivo degli alunni, tenendo conto dei loro Bisogni Educativi Speciali. La scuola assicura alle famiglie una informazione tempestiva circa il processo di apprendimento e la valutazione degli alunni effettuata nei diversi momenti del percorso scolastico, avvalendosi, nel rispetto delle vigenti disposizioni in materia di riservatezza, anche degli strumenti offerti dalle moderne tecnologie. Il collegio dei docenti definisce modalità e criteri per assicurare omogeneità, equità e trasparenza della valutazione.

• **Valutazione e autovalutazione:** oggetto del processo valutativo interno o autovalutazione è il funzionamento del nostro istituto attraverso un'accurata raccolta e descrizione di dati, o più in generale informazioni, relativi alle cinque sezioni presenti nel RAV (Rapporto di Autovalutazione) proposto dal MIUR. Il format del RAV è comune a tutte le scuole italiane ed è uno strumento che l'istituto può utilizzare per riflettere sulla propria azione e per darsi degli obiettivi di miglioramento. Concorrono alla valutazione ed autovalutazione le prove ministeriali INVALSI previste per le classi seconde e quinte della scuola primaria e per le classi terze della scuola secondaria di primo grado.

SCUOLE DELL'INFANZIA

All'interno del nostro istituto operano quattro plessi di scuola dell'infanzia.

| | Scuola dell'Infanzia di Moglia | Scuola dell'Infanzia di Bondanello |
|--------------------|---------------------------------------|---|
| ORARIO DI APERTURA | 07.45 | 07.45 |

| | | |
|---|---|---|
|  | Ministero dell'Istruzione, dell'Università e della Ricerca Istituto Comprensivo Statale Matilde di Canossa "Terre matildiche mantovane" Via E.Dugoni, 26 – 46027 San Benedetto Po (MN) Tel: 0376 615146 Fax: 0376 615280 email: mnic834003@istruzione.it email: direzionesanbpo@libero.it email certificata: mnic834003@pec.istruzione.it sito istituzionale: http://www.icsanbenedettopo.gov.it |  |
|---|---|---|

| | | |
|----------------------------|---|--|
| ORARIO DI CHIUSURA | 15.45 | 15.45 |
| DOPOSCUOLA "PETER-PAN" | Nel plesso di Moglia è in funzione il servizio di doposcuola denominato "Peter-Pan" gestito dall'Associazione genitori in collaborazione con l'Amministrazione Comunale e aperto dalle 15.45 alle 18.15 | |
| DOPOSCUOLA "INFANZIA SBPO" | Scuola dell'infanzia di San Benedetto Garibaldi Presso la scuola dell'infanzia Girotondo, per 3 pomeriggi la settimana, è previsto il servizio doposcuola. | Scuola dell'Infanzia di San Benedetto Po Girotondo Presso la scuola dell'infanzia Girotondo, per 3 pomeriggi la settimana, è previsto il servizio doposcuola. |
| PRE-SCUOLA | 7.30-8.00 Servizio gestito dall'Amministrazione Comunale attraverso la figura di educatori | 7.30-8.00 Servizio gestito dall'Amministrazione Comunale attraverso la figura di educatori |
| ORARIO DI APERTURA | 08.00 | 08.00 |
| ORARIO DI CHIUSURA | 16.00 | 16.00 |

All'interno del nostro istituto operano quattro plessi di scuola dell'infanzia.

La scuola dell'Infanzia costituisce un luogo culturale importante nel percorso scolastico dei bambini e delle bambine. Nella scuola dell'infanzia il sapere si costruisce attraverso "il fare" proponendo attività ludiche, concrete, di ricerca, di scoperta, di movimento. Il percorso formativo - didattico di ogni bambino si solidifica sperimentando trasversalmente i campi di esperienza e mettendosi in relazione al gruppo sezione. Con l'espressione "campi di esperienza" si indicano i diversi linguaggi del fare e dell'agire nei quali il bambino costruisce i propri saperi dando significato alle sue esperienze e ponendo le basi per uno sviluppo armonico. Alla luce di quanto sopra, le docenti della scuola dell'infanzia dell'I.C. Matilde di Canossa stanno effettuando un percorso di formazione, sulla base della filosofia del Reggio Approach, centrata sull'immagine di bambino portatore di forti potenzialità, che si esprime attraverso cento linguaggi, soggetto di diritti che apprende e cresce nella relazione con gli altri e l'ambiente.

L'intento di questo iter formativo è quello di riflettere, rielaborare e condividere una nuova ed efficace

| | | |
|---|--|---|
|  | <p style="text-align: center;">Ministero dell'Istruzione, dell'Università e della Ricerca Istituto Comprensivo Statale Matilde di Canossa "Terre matildiche mantovane" Via E.Dugoni, 26 – 46027 San Benedetto Po (MN) Tel: 0376 615146 Fax: 0376 615280 email: mnlic834003@istruzione.it email: direzionesanbpo@libero.it email certificata: mnlic834003@pec.istruzione.it sito istituzionale: http://www.icsanbenedetto.gov.it</p> |  |
|---|--|---|

modalità di progettazione ancorata ad un approccio pedagogico basato sul valore dell'ambiente di apprendimento come sostenitore di sapere e conoscenze.

Il percorso sta procedendo con la finalità di condividere strumenti e modalità di osservazione, documentazione e valutazione.

Il sé e l'altro

Si fa riferimento all'identità personale, alle grandi domande esistenziali, al senso morale attraverso la scoperta e il rispetto dell'altro come bambino e come adulto.

Si affrontano, inoltre, le prime esperienze legate alla conoscenza di alcuni articoli della nostra Costituzione come l'uguaglianza, il rispetto della diversità, l'educazione alla pace, il rispetto delle regole, la valorizzazione dei diritti personali ed altrui.

Il corpo e il movimento

Ha come oggetto il sé fisico, il controllo del corpo, la scoperta delle sue funzioni e potenzialità attraverso l'esperienza sensoriale e percettiva, il movimento, i gesti mimici, le attività informali di routine e di vita quotidiana, la vita ed i giochi all'aperto. Contemporaneamente mira a sviluppare l'educazione alla salute, aiutando i bambini a capire ed interpretare i segnali del corpo e ad averne cura attraverso una sensibilizzazione alla corretta alimentazione e all'igiene personale.

Immagini, suoni, colori

Sviluppa i diversi linguaggi espressivi come la voce, il gesto, la drammatizzazione, i suoni, la musica, la manipolazione, la trasformazione dei materiali, le esperienze grafico-pittoriche, i mass-media, per educare al senso del bello, alla conoscenza di sé, degli altri e della realtà.

I discorsi e le parole

Rafforza la comunicazione verbale, sia orale che scritta, attraverso la consapevolezza della lingua madre e di altre, consolidando l'identità personale e culturale e aprendosi verso altre culture. I bambini si presentano alla scuola dell'Infanzia con un patrimonio linguistico significativo e con competenze differenziate che vanno attentamente osservate e valorizzate. La scuola dell'Infanzia ha la responsabilità di promuovere in tutti i bambini la padronanza della lingua italiana, rispettando l'uso della lingua d'origine.

La conoscenza del mondo

Favorisce l'esplorazione della realtà in chiave logica e scientifica, sia attraverso azioni consapevoli quali raggruppare, comparare, contare, ordinare, orientarsi e rappresentare graficamente e verbalmente il mondo esterno, sia attraverso l'organizzazione spazio-temporale e fisica della realtà.

Sostiene il processo di simbolizzazione e la costruzione di conoscenze e competenze significative tratte dall'esperienza quotidiana.

METODOLOGIE E STRUMENTI

La Scuola dell'Infanzia utilizza una metodologia didattica basata su attività curricolari e progetti. Si organizzano



Ministero dell'Istruzione, dell'Università e della Ricerca
Istituto Comprensivo Statale Matilde di Canossa "Terre matildiche mantovane"
Via E.Dugoni, 26 – 46027 San Benedetto Po (MN)
Tel: 0376 615146 Fax: 0376 615280
email: mnic834003@istruzione.it email: direzionesanbpo@libero.it
email certificata: mnic834003@pec.istruzione.it
sito istituzionale: <http://www.icsanbenedettopo.gov.it>



percorsi multidisciplinari nei quali l'attività, trasversale a tutti i campi di esperienza, diversificata e proposta a piccolo e a grande gruppo, favorisce occasioni di esplorazione, costruzione, ricerca di soluzioni. Di fondamentale importanza è l'utilizzo di una metodologia che mette al centro il bambino, le sue risorse, le sue potenzialità in un'ottica di valorizzazione della diversità e del co-apprendimento. Per questi motivi l'ambiente della scuola dell'infanzia è strutturato in spazi fruibili in modo autonomo dai bambini. Le sezioni prevedono spazi relativi la costruttività, la grafica, la lettura, la logico-matematica, la messaggeria, le nuove tecnologie, i saloni sono importanti luoghi di incontri per i bambini e le bambine delle diverse sezioni. Sono presenti angoli per il gioco simbolico e motorio. In alcune delle quattro scuole dell'Infanzia si trova uno spazio multidisciplinare nel quale vengono realizzate prevalentemente attività motorie e un atelier strutturato per favorire linguaggi grafico-pittorici e plastico-espressivi. L'ambiente diventa, insieme agli insegnanti, stimolo e sostegno per mantenere sempre vivo il piacere di conoscere in ogni bambino.

"Il piacere dell'apprendere, del conoscere e del capire è una delle prime fondamentali sensazioni che ogni bambino si aspetta dall'esperienza che affronta da solo o con i coetanei e con gli adulti. Una sensazione decisiva che va rafforzata perché il piacere sopravviva anche quando la realtà dirà che l'apprendere, il conoscere, il capire possono costare difficoltà e fatica. È in questa sua capacità di sopravvivere che il piacere può sconfinare nella gioia". (Loris Malaguzzi)



Ministero dell'Istruzione, dell'Università e della Ricerca
 Istituto Comprensivo Statale Matilde di Canossa "Terre matildiche mantovane"
 Via E.Dugoni, 26 – 46027 San Benedetto Po (MN)
 Tel: 0376 615146 Fax: 0376 615280
 email: mnic834003@istruzione.it email: direzionesanbpo@libero.it
 email certificata: mnic834003@pec.istruzione.it
 sito istituzionale: <http://www.icsanbenedetto.gov.it>



SCUOLA PRIMARIA

All'interno del nostro istituto operano due plessi di scuola Primaria.

In merito all'organizzazione oraria, il Collegio dei Docenti ed il Consiglio di Istituto, stanno valutando nuovi modelli di articolazione oraria con eventuale settimana corta per le classi a tempo modulare. Le realizzazioni di tali proposte sono subordinate alla disponibilità delle Amministrazioni Comunali a garantire i servizi necessari. Acquisito il parere delle Amministrazioni Comunali seguirà un sondaggio rivolto ai genitori previsto tra la fine di ottobre e inizio novembre 2017.

| TEMPO MODULARE (MOGLIA) | TEMPO PIENO |
|---------------------------------|----------------------------------|
| Da LUNEDÌ a SABATO | Da LUNEDÌ a VENERDÌ |
| Mattino 08.15/12.15 | Mattino/Pomeriggio 08.15/12.15 |
| Mensa (facoltativa) 12.15/13.15 | Mensa (obbligatoria) 12.15/14.15 |
| Pomeriggio 13.15/16.15 | Pomeriggio 14.15/16.15 |
| N° 2 rientri pomeridiani | N° 5 pomeriggi |

| SAN BENEDETTO PO | INIZIO LEZIONI | TERMINE LEZIONI | RIENTRI | RIENTRI | N° ORE - UNITA' ORARIE SETTIMANALI |
|--------------------------------------|----------------|-----------------|------------------------------|--------------------|--|
| SCUOLA PRIMARIA dal lunedì al sabato | 8.15 | 12.15 | Giorno dal lunedì al venerdì | Orario 13,40/16.10 | h. 27 (1 rientro cl.1 [^] e 2 [^]) h. 30 (2 rientri cl. 3 [^] ,4 [^] ,5 [^]) h. 40 T. pieno (comprensivo di refezione; dalla 2 [^] alla 5 [^]) |

I CURRICOLI



Ministero dell'Istruzione, dell'Università e della Ricerca
Istituto Comprensivo Statale Matilde di Canossa "Terre matildiche mantovane"
Via E.Dugoni, 26 – 46027 San Benedetto Po (MN)
Tel: 0376 615146 Fax: 0376 615280
email: mnlic834003@istruzione.it email: direzionesanbpo@libero.it
email certificata: mnlic834003@pec.istruzione.it
sito istituzionale: <http://www.icsanbenedetto.gov.it>



Nella Scuola Primaria si costruisce la capacità di apprendere in modo strutturato e specifico suscitando curiosità ed interesse ed utilizzando linguaggi diversi. Il percorso formativo-didattico prevede l'insegnamento delle seguenti discipline: italiano, inglese, matematica, storia, geografia, scienze, tecnologia e informatica, musica, arte e immagine, attività motorie e sportive, religione cattolica.

Nei primi tre anni gli obiettivi formativi vanno sempre esperiti a partire da problemi ed attività ricavati dall'esperienza diretta degli alunni. I docenti faranno scoprire agli allievi la progressiva possibilità di aggregare i quadri concettuali, a mano a mano ricavati dalla loro esperienza diretta e dal lavoro di gruppo.

• **Nel quarto e quinto anno** è possibile cominciare a coniugare senso globale dell'esperienza personale e rigore del singolo punto di vista disciplinare, organicità pluri e transdisciplinare e svolgimento sistematico delle singole discipline.

ASSEGNAZIONE ORE SETTIMANALI AD OGNI DISCIPLINA

| DISCIPLINA | CLASSE PRIMA | CLASSE SECONDA | CLASSE TERZA | CLASSE QUARTA | CLASSE QUINTA |
|--------------------------------------|--------------|--------------------|---------------|---------------|---------------|
| ITALIANO | 8 | 7 (SBP) 8(Moglià) | 8 (6 SBPO) | 8 (6 SBPO) | 8 (6 SBPO) |
| INGLESE | 1 | 2 | 3 | 3 | 3 |
| STORIA E CITTADINANZA E COSTITUZIONE | 2 | 2 | 2 | 2 | 2 |
| GEOGRAFIA | 2 (1 SBPO) | 2 (1 SBPO) | 2 | 2 | 2 |
| MATEMATICA | 7 | 6 (7 SBPO) | 6 | 6 | 6 |
| SCIENZE | 2 | 2 | 2 | 2 | 2 |
| TECNOLOGIA E INFORMATICA° | 1 | 1 | 1 | 1 | 1 |
| MUSICA | 1 | 1 | 1 | 1 | 1 |
| ARTE E IMMAGINE | 2 (1 SBPO) | 2 (1 SBPO) | 1 | 1 | 1 |
| ATTIVITA' MOTORIE E SPORTIVE | 2 | 2 | 2 | 2 | 2 |
| RELIGIONE CATTOLICA | 2 | 2 | 2 | 2 | 2 |

| | | |
|---|---|---|
|  | <p>Ministero dell'Istruzione, dell'Università e della Ricerca Istituto Comprensivo Statale Matilde di Canossa "Terre matildiche mantovane" Via E. Dugoni, 26 – 46027 San Benedetto Po (MN) Tel: 0376 615146 Fax: 0376 615280 email: mnic834003@istruzione.it email: direzionesanbpo@libero.it email certificata: mnic834003@pec.istruzione.it sito istituzionale: http://www.icsanbenedetto.gov.it</p> |  |
|---|---|---|

| | | | | | |
|---|--------|--------|--------|--------|--------|
| TOTALE ORE SETTIMANALI DISCIPLINE | 30 | 30 | 30 | 30 | 30 |
| | 27 | 27 | 27+3* | 27+3* | 27+3* |
| | (SBPO) | (SBPO) | (SBPO) | (SBPO) | (SBPO) |

° L'ora di Tecnologia-Informatica, per il plesso di SBPO, è trasversale a tutte le discipline.

*Per le classi del secondo ciclo di San Benedetto Po le tre ore settimanali di ampliamento dell'offerta formativa saranno destinate ad attività linguistico-espressive e logico-matematiche.

Ogni ora ha una valenza temporale di 60 minuti; il monte-ore settimanale indicato nella tabella non va inteso in modo rigido in quanto esigenze ambientali od organizzative possono suggerire adeguamenti e correzioni.

Il percorso educativo della scuola Primaria, nella prospettiva della maturazione del profilo educativo, culturale e professionale dello studente, atteso per la conclusione del primo ciclo dell'istruzione, utilizza gli obiettivi specifici d'apprendimento esplicitati nel documento delle Indicazioni Nazionali, ordinati per discipline e per educazioni.

Per raggiungere le sue finalità, la scuola deve trovare metodologie di lavoro adeguate facendo soprattutto leva sull'interesse e sulla partecipazione attiva dei bambini.

Pertanto l'approccio di base per un apprendimento formativo prevede alcuni aspetti rilevanti:

- partire dall'esperienza e dagli interessi dell'alunno inteso come soggetto attivo
- accertarne le abilità di partenza
- accertarne le abilità di partenza
- conoscere e valorizzare le attitudini individuali nel rispetto degli stili cognitivi e del patrimonio culturale individuale
- realizzare un clima sociale positivo.

I docenti, assegnati in base all'organico di istituto, costituiscono le équipes pedagogiche, sono contitolari e corresponsabili del processo formativo di tutti gli alunni delle classi.

Nella scuola Primaria le attività di arricchimento dell'offerta formativa trovano la loro applicazione e sviluppo sia nelle ore curricolari, sia nelle tre ore opzionali settimanali, previste dalla Normativa.

Alla luce di questo, ogni modulo ha facoltà, pur nel rispetto degli indirizzi comuni concordati e deliberati negli organismi ufficiali, di proporre ai propri alunni attività laboratoriali diversificate, espressione della specificità e delle competenze degli insegnanti di ciascun modulo.

Variegata pertanto è l'offerta dei laboratori, che spaziano da attività di approfondimento disciplinare ad altre espressivo-linguistiche o teatrali-musicali, motorie e sportive.

METODOLOGIE E STRUMENTI

La scuola Primaria promuove strategie educative e didattiche che tengono conto della singolarità e della complessità di ogni persona, legami cooperativi che favoriscono una migliore gestione dei conflitti creando un luogo accogliente al fine di ottenere la partecipazione più ampia dei bambini a un progetto educativo condiviso. La formazione di importanti legami di gruppo non contraddice la scelta di porre la persona al centro



Ministero dell'Istruzione, dell'Università e della Ricerca
Istituto Comprensivo Statale Matilde di Canossa "Terre matildiche mantovane"
Via E.Dugoni, 26 – 46027 San Benedetto Po (MN)
Tel: 0376 615146 Fax: 0376 615280
email: mnic834003@istruzione.it email: direzionesanbpo@libero.it
email certificata: mnic834003@pec.istruzione.it
sito istituzionale: <http://www.icsanbenedetto.gov.it>



dell'azione educativa ma è, al contrario, condizione indispensabile per lo sviluppo della personalità di ognuno.

SCUOLA SECONDARIA DI I° GRADO

All'interno del nostro istituto operano due plessi di scuola Secondaria.

| MOGLIA | Lunedì | Martedì | Mercoledì | Giovedì | Venerdì | Sabato |
|-------------------------------|--------|---------|-----------|---------|---------|--------|
| Classi prime, seconde e terze | 8 -13 | 8 -13 | 8 -13 | 8 -13 | 8 -13 | 8 -13 |

Il Curricolo della scuola Secondaria di primo grado è caratterizzato dal seguente **corso di studi**:

- Corso di studio "nazionale" organizzato per gli insegnamenti obbligatori della riforma per il riordino del primo ciclo di istruzione (DL 137/08)
- Corso di studio "di Istituto" organizzato per gli insegnamenti obbligatori specifici della nostra scuola
- Corso di studio "di Istituto" facoltativo e opzionale per gli insegnamenti aggiuntivi organizzati dal nostro istituto.

Curricolo nazionale

- Italiano, Storia e Cittadinanza e Costituzione, Geografia
- Inglese
- Tedesco (seconda lingua comunitaria)
- Matematica e Scienze
- Tecnologia e Informatica
- Arte e Immagine
- Musica
- Educazione fisica
- Religione cattolica o Attività alternative

Organizzazione del curriculum

Il tempo delle lezioni

Riferimenti quantitativi

N° ore settimanali di lezione:

- 30 del curriculum nazionale (5h di lezione antimeridiane)



Ministero dell'Istruzione, dell'Università e della Ricerca
Istituto Comprensivo Statale Matilde di Canossa "Terre matildiche mantovane"
Via E.Dugoni, 26 – 46027 San Benedetto Po (MN)
Tel: 0376 615146 Fax: 0376 615280
email: mnlic834003@istruzione.it email: direzionesanbpo@libero.it
email certificata: mnlic834003@pec.istruzione.it
sito istituzionale: <http://www.icsanbenedettopo.gov.it>



Distribuzione oraria settimanale

N° 6 mattine da Lunedì a Sabato

| Orario settimanale | |
|---|-----------|
| Primo e Secondo Quadrimestre | |
| Discipline | N° ore |
| Italiano, Storia e Cittadinanza e Costituzione, Geografia | 10 (6+4) |
| Matematica e Scienze | 6 |
| Inglese | 3 |
| Tedesco | 2 |
| Tecnologia e Informatica | 2 |
| Musica | 2 |
| Arte | 2 |
| Educazione fisica | 2 |
| Religione o Attività alternativa | 1 |
| Totale frontali | 30 |
| Totale complessivo | 30 |

Organizzazione della didattica

I gruppi di studenti

- In relazione ai bisogni ed alla complessità del gruppo-classe, l'attività didattica procederà attraverso l'opportuno ed equilibrato uso delle varie tipologie di lezione.

La collegialità professionale dei docenti

Il gruppo di lavoro per la progettazione e la verifica delle attività didattiche a cui i Docenti fanno riferimento per la propria professionalità a scuola è:



Ministero dell'Istruzione, dell'Università e della Ricerca
 Istituto Comprensivo Statale Matilde di Canossa "Terre matildiche mantovane"
 Via E.Dugoni, 26 – 46027 San Benedetto Po (MN)
 Tel: 0376 615146 Fax: 0376 615280
 email: mnlic834003@istruzione.it email: direzionesanbpo@libero.it
 email certificata: mnlic834003@pec.istruzione.it
 sito istituzionale: <http://www.icsanbenedetto.gov.it>



- Il Consiglio di Classe: l'organo collegiale previsto dalle norme per progettare, programmare e verificare/valutare gli interventi per la classe e gli interventi personalizzati.

| SAN BENEDETTO PO | Lunedì | Martedì | Mercoledì | Giovedì | Venerdì | Sabato |
|---------------------------------|-------------|-----------------------------|-------------|-------------|---------------------------------|-------------|
| CLASSE 1^C E CLASSI TERZE | 8.05 -13.05 | 8.05 -13.05 | 8.05 -13.05 | 8.05 -13.05 | 8.05 -13.05 | 8.05 -13.05 |
| CLASSI 1^A-1^B E CLASSI SECONDE | 8.05 -13.05 | 8.05 -13.05 14.05 -16.05 | 8.05 -13.05 | 8.05 -13.05 | 8.05 -13.05 14.05 - 16.05 | 8.05 -13.05 |

Il modello organizzativo:

- Durata unità di lezione: 60 minuti
- Numero unità settimanali di lezione: 34
- Numero unità settimanali di refezione scolastica: 2
- Numero di unità di lezione al mattino: 5
- Numero di unità di lezioni curriculari al pomeriggio: 2
- Numero 6 mattine da lunedì a sabato
- Numero 2 rientri pomeridiani: martedì e venerdì

IL CURRICOLO NAZIONALE

Discipline Italiano, Storia e Geografia 11 + 1 laboratorio

Matematica e Scienze 6 +1

Laboratorio Informatica 1

Inglese 3

Francese 2

Tecnologia 2

Musica 2

Arte e Immagine 2

Educazione fisica 2

Religione o attività alternativa 1

Tot. 34

Il curriculum nazionale viene integrato con il curriculum di scuola che prevede progetti e attività correlate.

La scuola Secondaria di primo grado si propone di accompagnare gli alunni attraverso un percorso pluriennale di crescita personale che si fonda su alcune scelte educative da noi ritenute più importanti.

- COSTRUIRE UNA SOLIDA PREPARAZIONE DI BASE, favorendo l'acquisizione consapevole di saperi e competenze ritenuti essenziali
- PREVENIRE LE VARIE FORME DI DISAGIO che possono verificarsi nelle fasi della crescita, nelle tappe dell'apprendimento scolastico e nel passaggio da un ciclo scolastico all'altro



Ministero dell'Istruzione, dell'Università e della Ricerca
Istituto Comprensivo Statale Matilde di Canossa "Terre matildiche mantovane"
Via E. Dugoni, 26 – 46027 San Benedetto Po (MN)
Tel: 0376 615146 Fax: 0376 615280
email: mnic834003@istruzione.it email: direzionesanbpo@libero.it
email certificata: mnic834003@pec.istruzione.it
sito istituzionale: <http://www.icsanbenedettopo.gov.it>



- PROMUOVERE E RAFFORZARE LE DIVERSE COMPONENTI DELL'AUTONOMIA PERSONALE IN AMBITO SCOLASTICO, sia per gli aspetti relativi all'uso e alla gestione degli strumenti, delle tecniche e del tempo nelle varie attività scolastiche, sia per quelli relativi alle conoscenze, alla gestione delle emozioni nei rapporti
- FAVORIRE LA RELAZIONE INTERPERSONALE NEL RICONOSCIMENTO E NEL RISPETTO DELLE DIVERSITÀ
- EDUCARE al confronto, alla condivisione, al rispetto delle regole della convivenza civile, favorendone sempre più l'interiorizzazione
- PROMUOVERE IL BENESSERE IN OGNI ALUNNO
- RICONOSCERE, accanto a possibili bisogni, le risorse da valorizzare
- RICONOSCERE E VALORIZZARE le varie identità culturali e costruire percorsi di accoglienza, alfabetizzazione ed integrazione degli alunni stranieri
- RICONOSCERE E SPERIMENTARE le diverse forme di comunicazione espressiva
- PORRE attenzione all'ambiente, cogliendone gli aspetti fisici e quelli propri dell'intervento umano
- SVILUPPARE NEGLI ALUNNI IL SENSO DI IDENTITÀ E DI APPARTENENZA in un'ottica di formazione di una cittadinanza attiva e consapevole
- CONOSCERE i linguaggi e gli strumenti multimediali della nostra società e sperimentare l'utilizzo consapevole di alcuni di essi

Le attività di arricchimento dell'offerta formativa, previste in orario scolastico, vengono esplicitate nei progetti di cui sopra si troverà una sintetica descrizione.

APPROCCI E METODOLOGIE

Al fine di raggiungere gli obiettivi fissati la scuola propone i seguenti metodi e strumenti:

- a. **Interventi mirati e differenziati, flessibilità** dei gruppi di apprendimento/insegnamento, programmazione dei curricoli (per gruppi di progetti interdisciplinari), costruzione di percorsi nel triennio, in cui il ragazzo può riconoscere le proprie attitudini, possibilità di percorsi facoltativi affrontati anche per scelta motivata, assegnazione di compiti significativi, "di vita" (produzione di competenze).
- b. Individuazione di **relazioni "affettive" tra il ragazzo e i saperi**, valorizzazione delle valenze formative dell'informatica, proposizione di percorsi di approfondimento, di laboratorio, di tecnologie multimediali, in cui il ragazzo usa gli strumenti di bottega dello scrittore, del matematico, dell'attore, dello scienziato, dello storico, proposizione di percorsi di comunicazione e uso di esperienze significative, valorizzazione della scuola come luogo di costruzione del sapere.
- c. **Esercizio e abitudine al confronto** motivato, nella diversità dei punti di vista, scoperta dei significati e valori della diversità, proposizione condivisa di regole di confronto e convivenza; introduzione di percorsi cognitivi sulle valenze della comunicazione in particolare in ambito linguistico e scientifico, proposizione di laboratori e situazioni di interazione i cui contenuti di senso evidenziano valenze di pluralità, solidarietà tolleranza/democrazia, approfondimento di tematiche storiche, civili e culturali.

| | | |
|---|---|---|
|  | <p style="text-align: center;">Ministero dell'Istruzione, dell'Università e della Ricerca Istituto Comprensivo Statale Matilde di Canossa "Terre matildiche mantovane" Via E. Dugoni, 26 – 46027 San Benedetto Po (MN) Tel: 0376 615146 Fax: 0376 615280 email: mnlic834003@istruzione.it email: direzionesanbpo@libero.it email certificata: mnlic834003@pec.istruzione.it sito istituzionale: http://www.icsanbenedetto.gov.it</p> |  |
|---|---|---|

- d. Proposizione di **percorsi di comunicazione** nelle discipline e nelle attività, uso di diversi linguaggi, approfondimento della conoscenza delle grammatiche dei linguaggi, utilizzo di tecniche comunicative in situazione; proposizione di scoperta e di ricerca nelle discipline e nelle attività, proposizione di percorsi progettuali.
- e. Percorsi di **condivisione/confronto/scambio** nei gruppi; stesura di diari delle attività e dei percorsi di conoscenza, uso di tecniche narrative, riflessioni/analisi sui processi.
- f. Percorsi di orientamento nei saperi e nelle situazioni, individuazione di problemi, ricerca di risposte e di possibili ipotesi.

LA VALUTAZIONE (MOGLIA E SAN BENEDETTO PO)

Nella scuola dell'autonomia la valutazione è parte integrante della programmazione, non solo come controllo degli apprendimenti, ma anche come verifica dell'intervento didattico. La valutazione è un momento formativo fondamentale del percorso pedagogico-didattico. Essa comprende sia l'aspetto analitico (obiettivi di ogni campo, ambito, disciplina) sia quello globale che considera il cammino di crescita, percorso rispetto alla situazione di partenza. Si valuta il raggiungimento degli obiettivi cognitivi e comportamentali, intendendo sostanzialmente l'insieme di tutti i dati sul comportamento, la partecipazione, l'impegno, il metodo di studio, la progressione dell'apprendimento ed il profitto, raccolti durante il corso dell'anno. La valutazione finale terrà conto dei seguenti fattori:

- progressione dell'apprendimento rispetto al punto di partenza
- impegno ed interesse manifestati
- partecipazione all'attività didattica
- eventuali cause che hanno condizionato il processo d'apprendimento.

Poiché nel nostro istituto sono compresi tre ordini di scuola, gli obiettivi educativi e comportamentali si arricchiscono delle specificità legate alla fascia d'età degli alunni, così come le attività, le metodologie e i criteri di valutazione.

Un'attenzione particolare è riservata all'insieme delle disposizioni legislative e normative (legge 104/92- legge 170/2010- DM 27/12/2012- CM n. 8/ 2013) che ribadiscono ed esplicitano il concetto di **valutazione individualizzata e personalizzata**, relativamente agli interventi educativi e didattici effettivamente svolti sulla base del **Piano Educativo Individualizzato** e del **Piano Didattico Personalizzato** e con riferimento ai progressi in rapporto alle potenzialità e ai livelli di apprendimento iniziali degli alunni.

Scuola dell'Infanzia

La scuola dell'Infanzia concorre all'educazione armonica ed integrale dei bambini nel rispetto e nella valorizzazione dei ritmi evolutivi, delle capacità, delle differenze e dell'identità di ciascuno. La valutazione ha, quindi, una preminente funzione formativa di accompagnamento ai processi di apprendimento, di stimolo al miglioramento continuo e tempestivo e riformula, riequilibrandola, la proposta formativa. L'attività di valutazione si realizza attraverso una serie di azioni tra loro correlate:

- osservare il bambino in situazioni diverse e con diversi strumenti (tracce di osservazione condivise)



Ministero dell'Istruzione, dell'Università e della Ricerca
Istituto Comprensivo Statale Matilde di Canossa "Terre matildiche mantovane"
Via E.Dugoni, 26 – 46027 San Benedetto Po (MN)
Tel: 0376 615146 Fax: 0376 615280
email: mnlic834003@istruzione.it email: direzionesanbpo@libero.it
email certificata: mnlic834003@pec.istruzione.it
sito istituzionale: <http://www.icsanbenedettopo.gov.it>



- considerare le competenze acquisite in relazione al punto di partenza, al percorso effettuato e ai progressi individuali
- confrontare nel team l'insieme dei dati
- confrontarsi con le famiglie per la creazione di un percorso educativo coerente e condiviso

Scuola Primaria

La valutazione nella scuola Primaria non è la somma di una serie di rilevazioni, ma un'interpretazione in "chiave formativa" delle informazioni raccolte, per riprogettare e calibrare al meglio nuovi percorsi educativo-didattici. La valutazione degli alunni è un atto educativo complesso e collegiale che si realizza attraverso una serie di azioni tra loro correlate:

- osservare il bambino in situazioni diverse e con diversi strumenti
- rilevare le competenze attraverso prove di verifica diversificate negli spessori e nei linguaggi
- considerare le competenze acquisite in relazione al punto di partenza, al percorso effettuato e ai progressi individuali
- confrontare nel team l'insieme dei dati.

Nella scuola Primaria il documento di valutazione quadrimestrale consegnato alle famiglie risulta essere la sintesi di tutte le azioni precedenti, espressa con termini stabiliti dal ministero.

Le prove, che prevedono risposte chiuse o comunque strutturate su una traccia o su possibilità limitate di risposte, sono valutate misurando in percentuale il numero di risposte esatte per ogni criterio di valutazione previsto dalla prova stessa.

In accordo con le disposizioni ministeriali e in continuità con la scuola Secondaria si propone la seguente griglia:

| Percentuale di risposte esatte | Voto |
|--------------------------------|------|
| da 0 a 50% | 5 |
| da 51 a 55% | 5,5 |
| da 56 a 60% | 6 |
| da 61 a 65% | 6,5 |
| da 66 a 70% | 7 |
| da 71 a 75% | 7,5 |
| da 76 a 80% | 8 |
| da 81 a 85% | 8.5 |
| da 86 a 90% | 9 |

| | | |
|---|--|---|
|  | <p>Ministero dell'Istruzione, dell'Università e della Ricerca Istituto Comprensivo Statale Matilde di Canossa "Terre matildiche mantovane" Via E.Dugoni, 26 – 46027 San Benedetto Po (MN) Tel: 0376 615146 Fax: 0376 615280 email: mnlic834003@istruzione.it email: direzionesanbpo@libero.it email certificata: mnlic834003@pec.istruzione.it sito istituzionale: http://www.icsanbenedetto.gov.it</p> |  |
|---|--|---|

| | |
|--------------|-----|
| da 91 a 95% | 9.5 |
| da 96 a 100% | 10 |

I testi scritti e le prove a domande aperte saranno valutati secondo i seguenti criteri :

- Competenze linguistiche (ortografia, punteggiatura e sintassi)
- Contenuto e ricchezza lessicale (pertinenza e esaustività)
- Esposizione degli argomenti (chiarezza e coerenza)
- Elaborazione personale (originalità, creatività)

Le prove orali saranno valutate secondo i seguenti parametri di riferimento:

- Conoscenza dei contenuti
- Capacità di stabilire relazioni e collegamenti fra gli argomenti proposti
- Uso del lessico specifico e completezza espositiva

SCHEDA DI VALUTAZIONE SUL COMPORAMENTO

| Voto | DESCRIZIONE DEL COMPORAMENTO SCUOLA SECONDARIA | Giudizio | DESCRIZIONE DEL COMPORAMENTO SCUOLA PRIMARIA |
|------|---|----------|---|
|------|---|----------|---|

| | | | |
|----|--|----------|--|
| 10 | <p>L'alunno in ogni momento della vita scolastica è:</p> <ol style="list-style-type: none"> 1 autonomo 2 attivo 3 responsabile 4 propositivo 5 collaborativo con adulti e coetanei 6 partecipativo 7 regolare nella frequenza alle lezioni* | Ottimo | <p>L'alunno in ogni momento della vita scolastica è:</p> <ul style="list-style-type: none"> ● autonomo ● attivo ● responsabile ● collaborativo con adulti ● collaborativo e propositivo con coetanei ● partecipativo ● regolare nella frequenza alle lezioni* ● rispettoso delle regole scolastiche ● rispettoso delle consegne |
| 9 | <p>L'alunno in ogni momento della vita scolastica è:</p> <ol style="list-style-type: none"> A. rispettoso delle regole scolastiche B. attivo C. responsabile D. collaborativo con adulti e gruppo di coetanei E. rispettoso delle consegne <p>regolare nella frequenza alle lezioni</p> | Distinto | <p>L'alunno in ogni momento della vita scolastica è:</p> <ul style="list-style-type: none"> ● autonomo ● attivo ● responsabile ● rispettoso delle regole scolastiche ● collaborativo con adulti e gruppo di coetanei ● rispettoso delle consegne ● regolare nella frequenza alle lezioni* |
| 8 | <p>L'alunno durante le attività didattiche è:</p> <ul style="list-style-type: none"> ● rispettoso in parte delle regole scolastiche ● attivo ● non sempre responsabile ● disponibile alla collaborazione ● non sempre puntuale nelle | Buono | <p>L'alunno durante le attività didattiche è:</p> <ul style="list-style-type: none"> ● abbastanza rispettoso delle regole scolastiche ● attivo ● generalmente responsabile ● disponibile alla collaborazione ● abbastanza puntuale nelle consegne |



| | | | |
|---|--|-----------------|---|
| | consegne <ul style="list-style-type: none">● regolare nella frequenza alle lezioni* | | |
| 7 | L'alunno ha: <ul style="list-style-type: none">● un comportamento non sempre corretto rilevato per iscritto● una partecipazione ed un interesse attenti, ma non sempre proficui e produttivi● ricevuto comunicazioni da parte del Consiglio di classe per comportamento scorretto e/o impegno scarso● mostrato scarsa puntualità nelle consegne● ha frequentato in maniera non sempre continua le attività didattiche* | Discreto | L'alunno durante le attività didattiche è: poco rispettoso delle regole scolastiche <ul style="list-style-type: none">● non sempre responsabile● va sollecitato a collaborare● non sempre puntuale nelle consegne● regolare nella frequenza alle lezioni● poco rispettoso e collaborativo con i compagni |
| 6 | L'alunno ha: <ul style="list-style-type: none">● un comportamento scorretto durante le attività didattiche rilevato ripetutamente sul registro di classe● ricevuto sanzioni disciplinari (lettera di diffida da parte del Dirigente scolastico e sospensione dalle lezioni fino a tre giorni)● una partecipazione ed un interesse discontinui e poco proficui● scarsa puntualità nell'adempimento delle consegne● frequentato in maniera non sempre continua le attività didattiche● scarso rispetto delle persone e delle cose | Sufficiente | L'alunno ha: <ul style="list-style-type: none">● un comportamento scorretto durante le attività didattiche e non● ricevuto note disciplinari scritte● una partecipazione ed un interesse discontinui e poco proficui● scarsa puntualità nell'adempimento delle consegne● frequenza non sempre continua nelle attività didattiche● scarso rispetto delle persone e delle cose |
| | L'alunno ha: <ul style="list-style-type: none">● un comportamento scorretto e lesivo della dignità dei compagni, del personale e delle strutture | Non Sufficiente | L'alunno ha: <ul style="list-style-type: none">● un comportamento scorretto e lesivo della dignità dei compagni, del personale e |



| | | | |
|---|---|--|--|
| 5 | <p>della scuola durante la vita scolastica rilevato ripetutamente sul registro di classe</p> <ul style="list-style-type: none">● ha ricevuto sanzioni disciplinari (lettera di diffida da parte del Dirigente scolastico e sospensione dalle lezioni da quattro a dieci giorni● un interesse selettivo● mostrato mancanza di puntualità nell'adempimento delle consegne● un ruolo negativo all'interno del gruppo classe <p>L'alunno ha:</p> | | <p>delle strutture della scuola durante la vita scolastica</p> <ul style="list-style-type: none">● ricevuto sanzioni disciplinari scritte● un interesse selettivo● mostrato mancanza di puntualità nell'adempimento delle consegne● un ruolo negativo all'interno del gruppo classe |
| 4 | <ul style="list-style-type: none">● un comportamento gravemente scorretto e lesivo della dignità ed incolumità dei compagni e delle persone,● danneggiato strutture della scuola● ha ricevuto sanzioni disciplinari e sospensioni dalle lezioni fino a quindici giorni complessivi● totale disinteresse per ogni attività proposta● un ruolo deviante all'interno del gruppo classe <p>L'alunno ha:</p> | | |
| 3 | <ul style="list-style-type: none">● un comportamento gravemente scorretto e lesivo della dignità ed incolumità dei compagni e delle persone● danneggiato strutture della scuola● ha ricevuto sanzioni disciplinari e sospensioni dalle lezioni fino a venti giorni complessivi● totale disinteresse per ogni attività proposta● un ruolo deviante all'interno del | | |



| | | | |
|-----|---|--|--|
| 2/1 | gruppo classe L'alunno ha: <ul style="list-style-type: none">● compiuto atti lesivi della dignità ed incolumità dei compagni e delle persone● danneggiato gravemente strutture della scuola● ha ricevuto sanzioni disciplinari e sospensioni dalle lezioni fino a trenta giorni complessivi e conseguente allontanamento dalla scuola fino alla fine delle lezioni | | |
|-----|---|--|--|

Al termine del quinquennio è prevista la stesura del documento relativo alla Certificazione delle Competenze che verrà consegnato alle famiglie.

Scuola secondaria di primo grado

1. I criteri di valutazione in ambito cognitivo sono determinati dai vari livelli descrittivi di padronanza delle competenze.

I criteri generali sono i seguenti:

- a) conoscenza dei termini, concetti e metodi dei diversi linguaggi
- b) capacità di individuare, comprendere, interpretare e rielaborare i materiali (testi, teorie, modelli, relazioni e dinamiche tra elementi e nodi) dei linguaggi disciplinari
- c) capacità di utilizzare linguaggi e applicare metodologie specifici
- d) capacità di concatenare nodi e relazioni
- e) capacità di generalizzare, concettualizzare e sintetizzare
- f) capacità di organizzare ed elaborare progetti e prodotti

2. Gli strumenti di verifica

La verifica e l'osservazione dell'apprendimento vengono effettuate mediante i seguenti strumenti:

- a) osservazioni dirette con annotazioni verbali
- b) test a risposta chiusa
- c) prove a risposta aperta scritte e orali
- d) stesura di elaborati e saggi a tema con o senza traccia
- e) relazioni, resoconti, diari scritti e orali
- f) realizzazione di progetti e di prodotti di diversa complessità

Il percorso di apprendimento e di acquisizione delle competenze sarà osservato e verificato tramite una pluralità di strumenti. Le prove finali saranno strutturate per permettere una misurazione delle risposte.

3. La misurazione



Ministero dell'Istruzione, dell'Università e della Ricerca
Istituto Comprensivo Statale Matilde di Canossa "Terre matildiche mantovane"
Via E.Dugoni, 26 – 46027 San Benedetto Po (MN)
Tel: 0376 615146 Fax: 0376 615280
email: mnlic834003@istruzione.it email: direzionesanbpo@libero.it
email certificata: mnlic834003@pec.istruzione.it
sito istituzionale: <http://www.icsanbenedettopo.gov.it>



Le prove, che prevedono risposte chiuse o comunque strutturate su una traccia o su possibilità limitate di risposte, sono valutate misurando in percentuale il numero di risposte esatte per ogni criterio di valutazione previsto dalla prova stessa.

Si propone la seguente scala numerica di misurazione:

| Percentuale di risposte esatte | Voto |
|--------------------------------|------|
| 0 - 4% | 1 |
| 5 - 9% | 2 |
| 10 - 12% | 3 |
| 13 - 39% | 4 |
| 40 - 45% | 4.5 |
| 46 - 50% | 5 |
| 51 - 54% | 5.5 |
| 55 - 60% | 6 |
| 61 - 67% | 6.5 |
| 68 - 71% | 7 |
| 72 - 77% | 7.5 |
| 78 - 82% | 8 |
| 83 - 87% | 8.5 |
| 88 - 92% | 9 |
| 93 - 96% | 9.5 |
| 97- 100% | 10 |

4. I saggi, i temi, le relazioni prevedono un punteggio formulato secondo le indicazioni della griglia posta in calce che sarà accompagnato da un giudizio di valutazione che comprende i criteri della prova che individua elementi positivi, negativi, indicazioni e suggerimenti di lavoro per migliorare la capacità di scrittura.

| | | |
|---|---|---|
|  | Ministero dell'Istruzione, dell'Università e della Ricerca Istituto Comprensivo Statale Matilde di Canossa "Terre matildiche mantovane" Via E.Dugoni, 26 – 46027 San Benedetto Po (MN) Tel: 0376 615146 Fax: 0376 615280 email: mnlic834003@istruzione.it email: direzionesanbpo@libero.it email certificata: mnlic834003@pec.istruzione.it sito istituzionale: http://www.icsanbenedetto.gov.it |  |
|---|---|---|

| OBIETTIVI VERIFICATI | PUNTEGGIO |
|--|------------------|
| Pertinenza alla traccia e conoscenza dei contenuti | da 0 a 25 |
| Coesione e coerenza logico-temporale | da 0 a 30 |
| Capacità di approfondimento e spunti di originalità nelle opinioni espresse | da 0 a 20 |
| Correttezza e proprietà linguistica, efficacia espositiva | da 0 a 25 |

5. In ogni verifica (saggio, prova, test, esercitazione) saranno dichiarati i criteri di valutazione; ogni criterio di valutazione avrà un voto espresso in decimi, come riportato sopra; se è prevista la misurazione, oltre al voto sarà indicata anche la percentuale di risposte esatte contenute.

6. Le prove orali saranno valutate secondo i seguenti parametri di riferimento:

- Conoscenza dei contenuti
- Capacità di stabilire relazioni e collegamenti fra gli argomenti proposti
- Uso del lessico specifico
- Capacità di sintesi e di rielaborazione personale.

7. La valutazione quadrimestrale per disciplina della scheda ministeriale tiene conto dei punteggi acquisiti per ogni criterio e del percorso fatto.

8. I corsi di studio d'istituto prevedono l'attribuzione di un voto espresso nella scheda di valutazione.

9. Gli aspetti in ambito non - cognitivo riguardanti l'impegno e la partecipazione alle attività scolastiche e nello studio, la responsabilità e la serietà dimostrate nelle diverse situazioni di lavoro e di relazione saranno osservate con sistematicità dai docenti mediante note, segnalazioni e appunti nei registri di classe corredati di appositi strumenti di rilevazione utilizzati sia nella scuola Primaria che nella scuola Secondaria.

Le osservazioni rilevate saranno utilizzate dai CdC (Secondaria) e dai Team (Primaria) per la formulazione del voto di condotta sulla base della tabella posta in calce.

SCHEDA DI VALUTAZIONE SUL COMPORTAMENTO

| Voto | DESCRIZIONE DEL COMPORTAMENTO SCUOLA SECONDARIA (per l'attribuzione del voto di comportamento non è necessario che siano soddisfatte tutte le voci previste) | Giudizio | DESCRIZIONE DEL COMPORTAMENTO SCUOLA PRIMARIA |
|------|--|----------|---|
| | L'alunno in ogni momento della vita scolastica è: | | |

| | | | |
|----|--|----------|--|
| 10 | <ul style="list-style-type: none"> ● autonomo ● attivo ● responsabile ● propositivo ● collaborativo con adulti e coetanei ● partecipativo ● regolare nella frequenza alle lezioni* | Ottimo | <p>L'alunno in ogni momento della vita scolastica è:</p> <ul style="list-style-type: none"> ● autonomo ● attivo ● responsabile ● propositivo ● collaborativo con adulti e coetanei ● partecipativo ● regolare nella frequenza alle lezioni* ● rispettoso delle consegne |
| 9 | <p>L'alunno in ogni momento della vita scolastica è:</p> <ul style="list-style-type: none"> ● rispettoso delle regole scolastiche ● attivo ● responsabile ● collaborativo con adulti e gruppo di coetanei ● rispettoso delle consegne ● regolare nella frequenza alle lezioni* | | |
| 8 | <p>L'alunno durante le attività didattiche è:</p> <ul style="list-style-type: none"> ● rispettoso in parte delle regole scolastiche ● non sempre responsabile ● disponibile alla collaborazione ● non sempre puntuale nelle consegne ● regolare nella frequenza alle lezioni* | Distinto | <p>L'alunno in ogni momento della vita scolastica è:</p> <ul style="list-style-type: none"> ● autonomo ● attivo ● responsabile ● rispettoso delle regole scolastiche ● collaborativo con adulti e gruppo di coetanei ● rispettoso delle consegne ● regolare nella frequenza alle lezioni* |
| 7 | <p>L'alunno ha:</p> <ul style="list-style-type: none"> ● un comportamento non sempre corretto rilevato per iscritto sul registro di classe ● una partecipazione ed un interesse attenti, ma non sempre proficui e produttivi ● ricevuto comunicazioni da parte del Consiglio di classe per comportamento scorretto e/o impegno scarso ● mostrato scarsa puntualità nelle consegne ● ha frequentato in maniera non sempre continua le attività didattiche* | Buono | <p>L'alunno durante le attività didattiche è:</p> <ul style="list-style-type: none"> ● abbastanza rispettoso delle regole scolastiche ● attivo ● non sempre responsabile ● disponibile alla collaborazione ● non sempre puntuale nelle consegne ● regolare nella frequenza alle lezioni* |

| | | | |
|---|---|-----------------|---|
| 6 | <p>L'alunno ha:</p> <ul style="list-style-type: none"> ● un comportamento scorretto durante le attività didattiche rilevato ripetutamente sul registro di classe ● ricevuto sanzioni disciplinari (lettera di diffida da parte del Dirigente scolastico e sospensione dalle lezioni fino a tre giorni ● una partecipazione ed un interesse discontinui e poco proficui ● scarsa puntualità nell'adempimento delle consegne ● frequentato in maniera non sempre continua le attività didattiche ● scarso rispetto delle persone e delle cose | Sufficiente | <p>L'alunno ha:</p> <ul style="list-style-type: none"> ● un comportamento scorretto durante le attività didattiche e non ● ricevuto sanzioni disciplinari scritte ● una partecipazione ed un interesse discontinui e poco proficui ● scarsa puntualità nell'adempimento delle consegne ● frequentato in maniera non sempre continua le attività didattiche ● scarso rispetto delle persone e delle cose |
| 5 | <p>L'alunno ha:</p> <ul style="list-style-type: none"> ● un comportamento scorretto e lesivo della dignità dei compagni, del personale e delle strutture della scuola durante la vita scolastica rilevato ripetutamente sul registro di classe ● ha ricevuto sanzioni disciplinari (lettera di diffida da parte del Dirigente scolastico e sospensione dalle lezioni da quattro a dieci giorni ● un interesse selettivo ● mostrato mancanza di puntualità nell'adempimento delle consegne ● un ruolo negativo all'interno del gruppo classe | Non Sufficiente | <p>L'alunno ha:</p> <ul style="list-style-type: none"> ● un comportamento scorretto e lesivo della dignità dei compagni, del personale e delle strutture della scuola durante la vita scolastica ● ricevuto sanzioni disciplinari scritte ● un interesse selettivo ● mostrato mancanza di puntualità nell'adempimento delle consegne ● un ruolo negativo all'interno del gruppo classe |
| 4 | <p>L'alunno ha:</p> <ul style="list-style-type: none"> ● un comportamento gravemente scorretto e lesivo della dignità ed incolumità dei compagni e delle persone, | | |



Ministero dell'Istruzione, dell'Università e della Ricerca
Istituto Comprensivo Statale Matilde di Canossa "Terre matildiche mantovane"
Via E.Dugoni, 26 – 46027 San Benedetto Po (MN)
Tel: 0376 615146 Fax: 0376 615280
email: mnlic834003@istruzione.it email: direzionesanbpo@libero.it
email certificata: mnlic834003@pec.istruzione.it
sito istituzionale: <http://www.icsanbenedetto.gov.it>



| | | | |
|-----|--|--|--|
| | <ul style="list-style-type: none">● danneggiato strutture della scuola● ha ricevuto sanzioni disciplinari e sospensioni dalle lezioni fino a quindici giorni complessivi● totale disinteresse per ogni attività proposta● un ruolo deviante all'interno del gruppo classe | | |
| 3 | L'alunno ha: <ul style="list-style-type: none">● un comportamento gravemente scorretto e lesivo della dignità ed incolumità dei compagni e delle persone● danneggiato strutture della scuola● ha ricevuto sanzioni disciplinari e sospensioni dalle lezioni fino a venti giorni complessivi● totale disinteresse per ogni attività proposta● un ruolo deviante all'interno del gruppo classe | | |
| 2/1 | L'alunno ha: <ul style="list-style-type: none">● compiuto atti lesivi della dignità ed incolumità dei compagni e delle persone● danneggiato gravemente strutture della scuola● ha ricevuto sanzioni disciplinari e sospensioni dalle lezioni fino a trenta giorni complessivi e conseguente allontanamento dalla scuola fino alla fine delle lezioni | | |

* compatibilmente con particolari condizioni di salute

10. Insieme alla scheda di valutazione viene consegnato ai genitori un documento riportante il voto di ammissione all'esame (di idoneità) che concorre alla formulazione del voto conclusivo secondo le seguenti procedure: la definizione del giudizio di idoneità verrà calcolata sulla base della media aritmetica delle medie aritmetiche ottenute sommando i voti conseguiti da ogni alunno al termine di ciascun quadrimestre del triennio della scuola secondaria di primo grado. Il risultato numerico ottenuto sarà arrotondato secondo la regola matematica di eccesso o difetto. Per gli alunni ripetenti si terrà conto dell'anno scolastico ripetuto che ha



Ministero dell'Istruzione, dell'Università e della Ricerca
Istituto Comprensivo Statale Matilde di Canossa "Terre matildiche mantovane"
Via E.Dugoni, 26 – 46027 San Benedetto Po (MN)
Tel: 0376 615146 Fax: 0376 615280
email: mnic834003@istruzione.it email: direzionesanbpo@libero.it
email certificata: mnic834003@pec.istruzione.it
sito istituzionale: <http://www.icsanbenedettopo.gov.it>



avuto come esito finale l'ammissione alla classe successiva.

11. Validazione dell'anno scolastico: la validazione dell'anno scolastico in termini di assenze eventualmente effettuate dagli alunni per motivi di salute e/o familiari, tenuto conto del limite dei due terzi dell'anno scolastico di frequenza previsti della normativa vigente, sarà oggetto di valutazione da parte del Consiglio di classe preposto in sede di scrutinio.

Esame di Stato conclusivo del primo ciclo d'Istruzione

1. Criteri di ammissione alunni Esami di Stato: i criteri di ammissione degli alunni agli Esami Stato e i criteri che sottendono la correzione degli elaborati e la conduzione del colloquio orale sono disciplinati dal DPR n.122/2009 e dalla C.M. 48/2012 in riferimento all'Esame di Stato conclusivo del primo ciclo d'Istruzione.

2. Criteri di formulazione, sorteggio e correzione delle prove scritte: la formulazione delle prove scritte da sottoporre agli alunni esaminandi verrà elaborata dai docenti delle singole discipline secondo quanto concordato in sede di dipartimenti disciplinari; il sorteggio delle terne che costituiscono i quesiti da sottoporre agli esaminandi dovrà condurre alla somministrazione dello stesso numero di terna per tutte le classi terze dell'Istituto Comprensivo; anche i criteri di valutazione verranno allegati al verbale di operazioni della seduta preliminare.

Si ritiene opportuno inserire nel PTOF la tabella di misurazione che verrà adottata dalla Commissione in sede d'esame in quanto diversa rispetto a quella utilizzata in itinere.

| percentuale di risposte esatte | voto |
|---------------------------------------|-------------|
| 0 - 4% | 1 |
| 5 - 9% | 2 |
| 10 -12% | 3 |
| 13 - 39% | 4 |
| 40 - 54% | 5 |
| 55 - 67% | 6 |
| 68 - 77% | 7 |
| 78 - 87% | 8 |
| 88 - 94% | 9 |

| | | |
|---|---|---|
|  | <p>Ministero dell'Istruzione, dell'Università e della Ricerca Istituto Comprensivo Statale Matilde di Canossa "Terre matildiche mantovane" Via E. Dugoni, 26 – 46027 San Benedetto Po (MN) Tel: 0376 615146 Fax: 0376 615280 email: mnic834003@istruzione.it email: direzionesanbpo@libero.it email certificata: mnic834003@pec.istruzione.it sito istituzionale: http://www.icsanbenedetto.gov.it</p> |  |
|---|---|---|

| | |
|--|-----------|
| 95 - 100% | 10 |
| <p>3. Attribuzione della Lode: la candidatura di un alunno al possibile conseguimento della Lode, emersa dalla operazione di scrutinio, sarà anticipata in sede di Assemblea Preliminare.</p> <p>4. Certificazione delle competenze: per quanto concerne la Certificazione delle Competenze si concorda unanimemente di adottare il modello previsto dal MIUR.</p> <p>Le sopracitate modalità verranno pubblicate sul Sito d'Istituto nell'Area riservata ai Genitori (nel link dedicato agli Esami), dopo l'opportuna delibera da parte del Collegio dei Docenti Unitario. Le medesime verranno a costituire parte integrante del PTOF di Istituto.</p> <p><u>Procedure di valutazione</u></p> <p>Tutte le decisioni in ambito valutativo sono adottate dal Consiglio di Classe. In sede di scrutinio quadrimestrale (al termine del primo e del secondo quadrimestre) il Consiglio di Classe procede alle decisioni riguardanti ciascuno studente con la seguente procedura:</p> <ol style="list-style-type: none"> 1. approva i voti nelle materie di studio del curriculum nazionale che saranno trascritti sulla scheda di valutazione, su proposta del/della docente titolare di materia del Consiglio, il quale/la quale avrà acquisito anche tutti i dati dal team di materia per le attività svolte in codocenza; 2. approva i voti nei corsi di approfondimento che saranno riportati sulla scheda di valutazione sulla base delle proposte dei docenti titolari delle materie coinvolte nei programmi di studio: questi ultimi docenti formuleranno le proposte di voto tenendo conto degli elementi di verifica e di valutazione presi in esame negli incontri di Team. I voti nei corsi di approfondimento sono approvati secondo le scadenze quadrimestrali decise dai Team e approvate dal Collegio Docenti; 3. approva i voti nei corsi del curriculum facoltativo opzionale che saranno riportati sulla scheda di valutazione, sulla base delle proposte del docente coordinatore della Classe, che avrà acquisito tutti gli elementi di verifica, valutazione e di giudizio dal docente titolare di ciascun corso facoltativo opzionale seguito dallo studente; 4. approva i voti di comportamento relativi al processo di maturazione dello studente: tali voti sono declinati nella scheda di valutazione. <p>Se a conclusione del secondo quadrimestre si ravvisano carenze nella preparazione di base di una o più discipline sarà compito del docente di disciplina predisporre materiale di lavoro aggiuntivo da svolgere durante il periodo estivo affinché l'alunno colmi le lacune.</p> <p>La valutazione delle materie incluse in un'unica area disciplinare (Storia e Cittadinanza e Costituzione e Tecnologia e Informatica) saranno espresse da un unico voto frutto della valutazione di prove, scritte e/o orali, relative ad entrambe le materie afferenti l'ambito disciplinare.</p> | |

| | | |
|---|---|---|
|  | <p align="center">Ministero dell'Istruzione, dell'Università e della Ricerca Istituto Comprensivo Statale Matilde di Canossa "Terre matildiche mantovane" Via E.Dugoni, 26 – 46027 San Benedetto Po (MN) Tel: 0376 615146 Fax: 0376 615280 email: mnlic834003@istruzione.it email: direzionesanbpo@libero.it email certificata: mnlic834003@pec.istruzione.it sito istituzionale: http://www.icsanbenedettopo.gov.it</p> |  |
|---|---|---|

PROGETTAZIONE EXTRA CURRICOLARE

| | SCUOLE DELL'INFANZIA | SCUOLA PRIMARIA | SCUOLA SECONDARIA DI I° GRADO |
|---|---|---|--|
| SCUOLA APERTA IL POMERIGGIO | <p>Servizio di pre-scuola in collaborazione con l'Amministrazione Comunale di San Benedetto Po</p> <p>Doposcuola " Il tempo dei ragazzi plus" laboratori postscuola di creatività e relax</p> <p>Dopo scuola Peter Pan presso la scuola Rodari in collaborazione con Associazioni territoriali (Biancaneve) e Amministrazione Comune di Moglia</p> | <p>Dopo scuola "kids" (in collaborazione con Associazioni territoriali/ Comune)</p> <p>Doposcuola " Il tempo dei ragazzi plus" con uno spazio compiti e laboratori postscuola di creatività e relax</p> | Attività sportiva |
| SCUOLA APERTA AL TERRITORIO | Collaborazione con enti territoriali: pro-loco, Comune, associazioni sportive del territorio, museo e biblioteca | Collaborazione con enti territoriali: pro-loco, Biblioteca, Museo, associazioni sportive del territorio | Collaborazione con enti territoriali: pro-loco, Biblioteca, Comune, associazioni sportive del territorio |
| VALORIZZAZIONE DEL MERITO DEGLI ALUNNI | | | Premiazione delle eccellenze |
| AZIONI DI RECUPERO | | Attività di doposcuola in collaborazione con | Attività di doposcuola in collaborazione con |

| | | |
|---|---|---|
|  | Ministero dell'Istruzione, dell'Università e della Ricerca Istituto Comprensivo Statale Matilde di Canossa "Terre matildiche mantovane" Via E.Dugoni, 26 – 46027 San Benedetto Po (MN) Tel: 0376 615146 Fax: 0376 615280 email: mnlic834003@istruzione.it email: direzionesanbpo@libero.it email certificata: mnlic834003@pec.istruzione.it sito istituzionale: http://www.icsanbenedetto.gov.it |  |
|---|---|---|

| | | | |
|--------------------------------|---|---|---|
| | | associazioni del territorio | associazioni del territorio |
| AZIONI DI ORIENTAMENTO | Confronto con le famiglie sulla scelta del tempo scuola per l'ordine successivo | Indicazioni sulla scelta del tempo scuola per l'ordine successivo | Progettazioni di azioni didattiche per l'orientamento |
| MANIFESTAZIONI SPORTIVE | Giornata dello sport | Partecipazione alle manifestazioni zonali e provinciali di Giosport 70 Comuni e altre manifestazioni o giornate sportive organizzate dalla Polisportiva locale d'accoglienza e finali | Partecipazione alle manifestazioni zonali e provinciali dei comitati studenteschi (GARE INDOOR A GONZAGA-GRAN PRIX DI ATLETICA LEGGERA A REGGIOLO) e altre manifestazioni o giornate sportive organizzate dalla Polisportiva locale |
| MANIFESTAZIONI FINALI | Giornata della documentazione Open day | Assemblee aperte relative ai progetti attuati (SBPO) | Spettacoli teatrali |
| SUMMER SCHOOL | Crest | Crest | Crest City camp |
| AIUTO ALLO STUDIO | | Supporto esecuzione compiti estivi per alunni di altra cultura in collaborazione con Associazioni locali | Supporto pomeridiano a ragazzi DSA nello svolgimento dei compiti (in collaborazione con Associazioni del territorio) |
| LABORATORI ARTISTICI | | Attività teatrali in collaborazione con esperti del territorio | Attività teatrali in collaborazione con esperti del territorio |

PARTE QUARTA

PROGETTAZIONE ORGANIZZATIVA

Le risorse umane

Tenuto conto dell'analisi compiuta nel RAV, della Vision e della Mission dell'Istituto Comprensivo, si è analizzata l'organizzazione delle risorse umane, impegnate nel presidiare gli snodi focali dell'Istituzione scolastica, al fine di un miglioramento complessivo dell'azione educativo-didattica.

Gestione dell'organizzazione della scuola

ORGANIGRAMMA

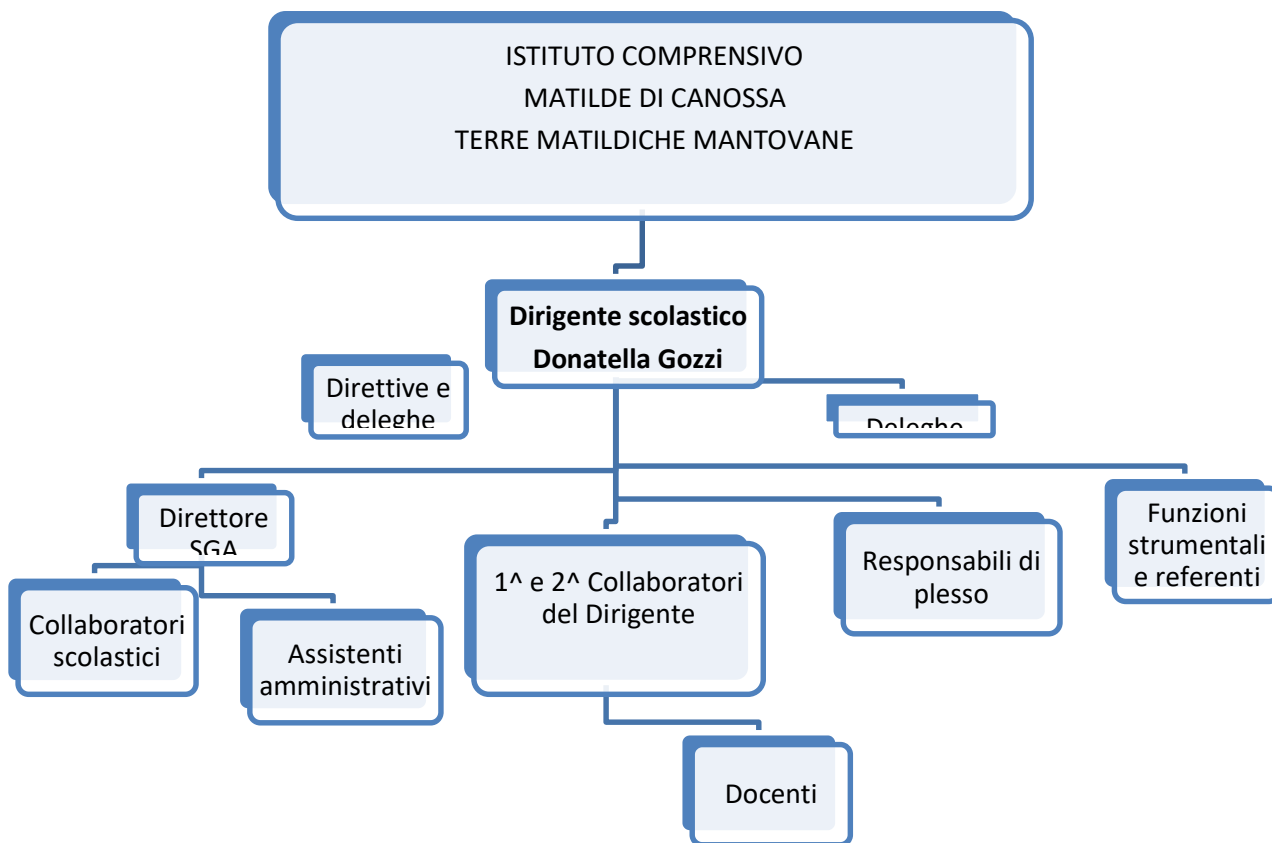

| | | |
|---|---|---|
|  | <p align="center"> Ministero dell'Istruzione, dell'Università e della Ricerca Istituto Comprensivo Statale Matilde di Canossa "Terre matildiche mantovane" Via E.Dugoni, 26 – 46027 San Benedetto Po (MN) Tel: 0376 615146 Fax: 0376 615280 email: mnic834003@istruzione.it email: direzionesanbpo@libero.it email certificata: mnic834003@pec.istruzione.it sito istituzionale: http://www.icsanbenedettopo.gov.it </p> |  |
|---|---|---|

INCARICHI di direzione, collaborazione e coordinamento

Concorrono a gestire gli aspetti organizzativi:

- **I collaboratori** del Dirigente scolastico,
- **I Responsabili di Plesso,**
- **I coordinatori di classe,**
- **I referenti della sicurezza e del primo soccorso e antincendio**

ORGANICO ANNO SCOLASTICO 2018/19

L'ORGANICO DI DIRITTO PREVEDE

a) 1 DIRIGENTE SCOLASTICO TITOLARE

b) 122 DOCENTI SUDDIVISI NEI VARI PLESSI

Scuola dell'Infanzia

Scuola Primaria

Scuola Secondaria di 1° grado

c) 22 COLLABORATORI SCOLASTICI

d) 1 incaricato DSGA

e) 6 assistenti amministrativi

| | | |
|---|---|---|
|  | <p align="center">Ministero dell'Istruzione, dell'Università e della Ricerca Istituto Comprensivo Statale Matilde di Canossa "Terre matildiche mantovane" Via E.Dugoni, 26 – 46027 San Benedetto Po (MN) Tel: 0376 615146 Fax: 0376 615280 email: mnic834003@istruzione.it email: direzionesanbpo@libero.it email certificata: mnic834003@pec.istruzione.it sito istituzionale: http://www.icsanbenedettopo.gov.it</p> |  |
|---|---|---|

| FABBISOGNO INFRASTRUTTURE - MEZZI E STRUMENTI | | | |
|--|---|---|--|
| PLESSI | LABORATORI | MEZZI E STRUMENTI | OBIETTIVO PRIORITARIO DI RIFERIMENTO |
| Scuola Infanzia COLLODI | <p>Sostituzione porta d'ingresso con pannellatura in vetro (quella attuale non garantisce di vedere chi entra)</p> <p>Insonorizzazione e sala mensa</p> <p>Miglioramento e messa in sicurezza del giardino della scuola</p> | <p>Sostituzione di vecchi arredi</p> <p>Gioco da esterno per cortile scuola</p> | Garantire pari opportunità successo formativo |
| Scuola Infanzia G.GARIBALDI | <p>Riqualificazione del giardino con riposizionamento di giochi e arredi per esterno e realizzazione dello spazio orto della scuola</p> | | <p>Favorire la conoscenza e l'avvicinamento al mondo della natura.</p> <p>Potenziamento attività motorie</p> |
| Scuola Infanzia GIROTONDO | <p>Spazio adibito a dormitorio e</p> | <p>Materiali per attrezzare angoli strutturati per il</p> | Garantire pari opportunità successo formativo |

| | | |
|---|---|---|
|  | Ministero dell'Istruzione, dell'Università e della Ricerca Istituto Comprensivo Statale Matilde di Canossa "Terre matildiche mantovane" Via E.Dugoni, 26 – 46027 San Benedetto Po (MN) Tel: 0376 615146 Fax: 0376 615280 email: mnlic834003@istruzione.it email: direzionesanbpo@libero.it email certificata: mnlic834003@pec.istruzione.it sito istituzionale: http://www.icsanbenedettopo.gov.it |  |
|---|---|---|

| | | | |
|-------------------------------|---|---|---|
| | sala mensa Spazi strutturati per il gioco Laboratorio informatica con accesso ad Internet | gioco | Sviluppo competenze digitali Potenziamento attività motorie |
| Scuola Infanzia RODARI | Riqualificazione del giardino | Rinnovo attrezzatura palestra N° 2 stampanti N° 1 video proiettore e relativo telo di proiezione | Sviluppo competenze digitali Potenziamento competenze espressive (arte, musica, cinema, media) Potenziamento discipline motorie Sostenere il senso di appartenenza e di cittadinanza |
| Scuola Primaria ARCOBALENO | Spazi adeguati per lo svolgimento dell'attività motoria | Mantenimento dotazioni tecnologico-informatiche Rinnovamento della dotazione di computers nel lab. Di informatica Tende oscuranti nelle aule | Potenziamento discipline motorie Garantire pari opportunità successo formativo Sviluppo competenze digitali |
| Scuola Primaria MARTINI | Spazi adeguati per lo svolgimento di attività laboratoriali | Incremento e mantenimento dotazioni tecnologico-informatiche delle classi e del laboratorio di informatica Allestimento con arredi dedicati dei laboratori di musica, arte/scienze | Garantire la pari opportunità del successo formativo |
| Scuola Secondaria I° FERRI | | Completamento dell'implementazione di strutture tecnologiche/informatiche e entro l'anno 2018 | Garantire pari opportunità successo formativo Sviluppo competenze digitali |
| Scuola Secondaria I° VIRGILIO | Spazi adeguati per lo svolgimento di attività | Sussidi didattici per il sostegno | Garantire la pari opportunità del successo formativo |

| | | |
|---|---|---|
|  | <p align="center">Ministero dell'Istruzione, dell'Università e della Ricerca Istituto Comprensivo Statale Matilde di Canossa "Terre matildiche mantovane" Via E.Dugoni, 26 – 46027 San Benedetto Po (MN) Tel: 0376 615146 Fax: 0376 615280 email: mnic834003@istruzione.it email: direzionesanbpo@libero.it email certificata: mnic834003@pec.istruzione.it sito istituzionale: http://www.icsanbenedettopo.gov.it</p> |  |
|---|---|---|

| | | | |
|--|---------------|--|--|
| | laboratoriali | | |
|--|---------------|--|--|

| REPERIMENTO RISORSE FINANZIARIE | | |
|---------------------------------|--|---|
| FONDI STATALI | ENTI LOCALI | ALTRI |
| FIS | Piano diritto studio - Moglia - San Benedetto Po | Partecipazione a bandi/concorsi promossi dal MIUR o da altri enti, anche in rete con altre scuole |
| MOF | Piano diritto studio - San Benedetto Po – Moglia | Partecipazione a bandi |
| Fondo funzionamento | Piano diritto studio - San Benedetto Po – Moglia | Contributi famiglie |

LA COMUNICAZIONE INTERNA ED ESTERNA

La comunicazione è strumento essenziale per la gestione dei processi di sviluppo dell'autonomia, della qualità dei risultati e delle risorse umane nella realizzazione di una partecipazione più ampia al progetto educativo di Istituto.

La comunicazione INTERNA, tra DS, docenti, personale ATA, avviene, oltre che verbalmente, nello scambio e nel confronto quotidiani, anche attraverso mail od altre tipologie di canali; inoltre, sul sito della scuola, sono pubblicate circolari di servizio, informazioni, materiali per la formazione e gli aggiornamenti della bacheca sindacale e dell'albo pretorio.

La comunicazione ESTERNA vede coinvolti, oltre al personale della scuola, i genitori degli alunni, gli enti locali, le associazioni culturali e tutti gli stakeholders ed avviene tramite telefono, mail, sia PEO che PEC.

Il sito della scuola www.icsanbenedettopo.gov.it è aggiornato con informazioni e comunicazioni rivolte all'utenza ed al pubblico.

Rapporti con le famiglie

➤ Scuole dell'Infanzia

Sono previsti:

- Assemblea iniziale per bambini nuovi iscritti
- due/tre assemblee all'anno, per i bambini di 3/4/5 anni (di sezione e/o di plesso)

| | | |
|---|--|---|
|  | <p>Ministero dell'Istruzione, dell'Università e della Ricerca Istituto Comprensivo Statale Matilde di Canossa "Terre matildiche mantovane" Via E.Dugoni, 26 – 46027 San Benedetto Po (MN) Tel: 0376 615146 Fax: 0376 615280 email: mnlic834003@istruzione.it email: direzionesanbpo@libero.it email certificata: mnlic834003@pec.istruzione.it sito istituzionale: http://www.icsanbenedettopo.gov.it</p> |  |
|---|--|---|

| |
|---|
| <ul style="list-style-type: none"> ○ colloqui individuali, all'inizio dell'anno, con tutti i genitori dei bambini di tre anni ○ colloqui individuali con i genitori dei bambini di 3/4/5 anni ○ colloqui individuali su richiesta di insegnanti e/o genitori ○ due intersezioni aperte ai genitori ○ festa di fine anno/giornata della documentazione <p>➤ Scuole Primarie Sono previsti:</p> <ul style="list-style-type: none"> ○ un'assemblea di classe iniziale per la presentazione dell'organizzazione (classi prime) ○ un'assemblea in occasione delle elezioni dei rappresentanti dei genitori ○ due colloqui individuali generali ○ due interclassi aperte ai genitori ○ la consegna del documento di valutazione alla fine del primo e del secondo quadrimestre. <p>➤ Scuole Secondarie di primo grado Sono previsti:</p> <ul style="list-style-type: none"> ○ un'assemblea plenaria iniziale per la presentazione dell'organizzazione ○ un'ora settimanale, messa a disposizione da ogni docente, per i colloqui individuali, su appuntamento ○ un'assemblea in occasione delle elezioni dei rappresentanti dei genitori nel mese di Ottobre ○ due colloqui generali: uno nel mese di Dicembre con la consegna del consiglio orientativo per le classi terze e uno nel mese di Aprile ○ altri momenti assembleari sono previsti in merito a progetti in atto (Orientamento) ○ due Consigli di Classe aperti ai Rappresentanti dei genitori ○ consegna del documento di valutazione alla fine del primo e del secondo Quadrimestre. |
|---|

PIANO NAZIONALE SCUOLA DIGITALE

| OBIETTIVI | AZIONI |
|--|---|
| <p>SCUOLA LABORATORIO PERMANENTE DI RICERCA</p> <p>A.S. 2016/2017 A.S. 2017/2018</p> | <ul style="list-style-type: none"> ➤ Realizzare progetti che fondino l'apprendimento sull'esperienza nella forma di laboratorio di ricerca-azione. ➤ Realizzare processi/progetti che producano ricchezza e benessere psichico, tenendo presente che la motivazione al benessere sta alla base delle altre motivazioni. ➤ Realizzare percorsi, anche fuori dall'aula, per sperimentare l'intelligenza emotiva, l'esperienza esistenziale, il contatto con le emozioni, la dimensione etica e morale. ➤ Documentare le fasi del processo formativo attraverso: |

| | | |
|---|---|---|
|  | <p align="center">Ministero dell'Istruzione, dell'Università e della Ricerca Istituto Comprensivo Statale Matilde di Canossa "Terre matildiche mantovane" Via E.Dugoni, 26 – 46027 San Benedetto Po (MN) Tel: 0376 615146 Fax: 0376 615280 email: mnlic834003@istruzione.it email: direzionesanbpo@libero.it email certificata: mnlic834003@pec.istruzione.it sito istituzionale: http://www.icsanbenedetto.gov.it</p> |  |
|---|---|---|

| | |
|--|---|
| | <ul style="list-style-type: none"> ➤ l'analisi degli aspetti di contesto, ossia delle diverse variabili che hanno contribuito al successo del progetto (modelli di interazione, modalità di osservazione utilizzate, forme di comunicazione con l'esterno, aspetti organizzativi, linguaggi utilizzati, forme di apprendimento perseguite). ➤ la fase di progettazione con il compito di trasformare modelli e conoscenze acquisite nella fase di ricerca, in progetti didattici da realizzare nei possibili contesti scolastici. |
| <p align="center">SCUOLA LABORATORIO PERMANENTE DI INNOVAZIONE</p> <p align="center">A.S. 2016/2017 A.S. 2017/2018</p> | <ul style="list-style-type: none"> ➤ Favorire la creazione di ambienti di apprendimento più favorevoli e motivanti per gli studenti che favoriscano il lavoro di gruppo, la produzione attiva di conoscenza e lo scambio di sapere, anche attraverso l'interazione in rete. |
| <p align="center">SCUOLA LABORATORIO PERMANENTE DI PARTECIPAZIONE E TRASPARENZA OPEN DATA</p> <p align="center">A.S. 2016/2017 A.S. 2017/2018</p> | <ul style="list-style-type: none"> ➤ co-progettazione e co-redazione collegiale esclusivamente attraverso i canali della rete. La condivisione di uno spazio di comunicazione a distanza all'interno dell'ambiente virtuale consente la partecipazione collettiva alla progettazione, al confronto in itinere e alla verifica da parte della comunità professionale. ➤ Sviluppo di reti interne alle singole scuole, come spazi e strumenti di progettazione, gestione, riflessione e documentazione a uso dei gruppi di lavoro in cui sono articolati i collegi docenti. |
| <p align="center">SCUOLA LABORATORIO PERMANENTE DI EDUCAZIONE E FORMAZIONE DIGITALE</p> <p align="center">A.S. 2016/2017 A.S. 2017/2018</p> | <ul style="list-style-type: none"> ➤ Valorizzare il ruolo delle RISORSE UMANE disponibili. ➤ Valorizzare la figura dell'animatore e del Team digitale. |

PIANO DI FORMAZIONE PERSONALE DOCENTE E NON DOCENTE

| | | |
|---|--|---|
|  | <p align="center">Ministero dell'Istruzione, dell'Università e della Ricerca Istituto Comprensivo Statale Matilde di Canossa "Terre matildiche mantovane" Via E. Dugoni, 26 – 46027 San Benedetto Po (MN) Tel: 0376 615146 Fax: 0376 615280 email: mnic834003@istruzione.it email: direzionesanbpo@libero.it email certificata: mnic834003@pec.istruzione.it sito istituzionale: http://www.icsanbenedetto.gov.it</p> |  |
|---|--|---|

| OBIETTIVI | AZIONI |
|--|--|
| <p align="center">PROGETTAZIONE PER COMPETENZE</p> <p align="center">A.S. 2016/2017 A.S. 2017/2018</p> | <ul style="list-style-type: none"> ➤ Favorire la partecipazione dei docenti a corsi relativi alla didattica per competenze ➤ Organizzare formazione interna per costruire modelli di unità di apprendimento e rubriche valutative ➤ Iniziare a strutturare Unità di Apprendimento per competenze e rubriche valutative |
| <p align="center">VALUTAZIONE PER COMPETENZE</p> <p align="center">A.S. 2016/2017 A.S. 2017/2018 A.S. 2018/2019</p> | <ul style="list-style-type: none"> ➤ A seguito dell'implementazione dei Curricola per competenze si andrà a sperimentare la valutazione ad essi correlata che dovrà riflettere le esperienze reali e meritevoli documentate attraverso: <ul style="list-style-type: none"> ➤ l'osservazione ➤ la registrazione di fatti ➤ i diari ➤ le rubriche |
| <p align="center">INNOVAZIONE DIGITALE NELLA DIDATTICA</p> <p align="center">A.S. 2016/2017 A.S. 2017/2018 A.S. 2018/2019</p> | <ul style="list-style-type: none"> ➤ Favorire la partecipazione dei docenti a corsi per il progressivo incremento dell'utilizzo didattico della LIM e di altri programmi digitali al fine di creare nuove opportunità di apprendimento e di valorizzare le diverse intelligenze. Le proposte di formazione del Team digitale per il triennio riguardano: <ul style="list-style-type: none"> - Power Point e Publisher -Tools per la didattica - Introduzione al pensiero computazionale e al coding, Scratch, linguaggio di programmazione a blocchi - Cloud e utilizzo delle Google apps ➤ Favorire il progressivo incremento dell'utilizzo del registro elettronico, delle tecnologie informatiche per la comunicazione esterna/interna, dell'utilizzo del web per informare ed interagire nel contesto delle iniziative dell'Istituto. ➤ Favorire i docenti alla costruzione di un archivio digitale comune, partecipato e condiviso nell'ottica delle buone prassi ➤ Favorire la partecipazione del personale amministrativo a corsi per l'implementazione della segreteria digitale. |

| | | |
|---|---|---|
|  | <p align="center"> Ministero dell'Istruzione, dell'Università e della Ricerca Istituto Comprensivo Statale Matilde di Canossa "Terre matildiche mantovane" Via E.Dugoni, 26 – 46027 San Benedetto Po (MN) Tel: 0376 615146 Fax: 0376 615280 email: mnlic834003@istruzione.it email: direzionesanbpo@libero.it email certificata: mnlic834003@pec.istruzione.it sito istituzionale: http://www.icsanbenedettopo.gov.it </p> |  |
|---|---|---|

| | |
|--|---|
| <p align="center"> DIDATTICA INCLUSIVA A.S. 2016/2017 A.S.2017/2018 A.S. 2018/2019 </p> | <ul style="list-style-type: none"> ➤ Incentivare e lavorare su collaborazione, cooperazione e clima di classe: sono da valorizzare le strategie di lavoro collaborativo in coppia o in piccoli gruppi in quanto i pari sono la risorsa più preziosa per attivare processi inclusivi. ➤ Adattare i propri stili di comunicazione, le forme di lezione e gli spazi di apprendimento per valorizzare le differenze individuali. ➤ Potenziare le strategie logico-visive grazie all'uso di mappe mentali e mappe concettuali da anticipare per permettere l'organizzazione della conoscenza. ➤ Sviluppare consapevolezza in ogni alunno rispetto ai propri processi cognitivi è obiettivo trasversale a ogni attività didattica. ➤ Contribuire a sviluppare una positiva immagine del sé e quindi buoni livelli di autostima e autoefficacia e un positivo stile di attribuzione interno. ➤ Favorire l'inclusione degli alunni attraverso una formazione interna rivolta ai docenti di sostegno privi di titolo di specializzazione e docenti neoassunti nell'Istituto sia a tempo determinato. ➤ Personalizzare le forme di verifica nella formulazione delle richieste e nelle forme di elaborazione da parte dell'alunno. |
| <p align="center"> FORMAZIONE SPECIFICA DIDATTICA LABORATORIALE A.S. 2016/2017 A.S.2017/2018 A.S. 2018/2019 </p> | <ul style="list-style-type: none"> ➤ Partecipare a corsi per la gestione della classe. ➤ Creazione di gruppi di lavoro omogenei per valorizzare le diversità. ➤ Utilizzare le indicazioni del Team digitale. |
| <p align="center"> FORMAZIONE SICUREZZA E BENESSERE E SALUTE A.S. 2016/2017 A.S.2017/2018 A.S. 2018/2019 </p> | <ul style="list-style-type: none"> ➤ Corso sulla somministrazione del farmaco salvavita ➤ Corso preposti ➤ Corso antincendio ➤ Corso Primo Soccorso ➤ Corso formazione Life-skills ➤ Corso privacy |

| | | |
|---|--|---|
|  | <p>Ministero dell'Istruzione, dell'Università e della Ricerca Istituto Comprensivo Statale Matilde di Canossa "Terre matildiche mantovane" Via E.Dugoni, 26 – 46027 San Benedetto Po (MN) Tel: 0376 615146 Fax: 0376 615280 email: mnic834003@istruzione.it email: direzionesanbpo@libero.it email certificata: mnic834003@pec.istruzione.it sito istituzionale: http://www.icsanbenedettopo.gov.it</p> |  |
|---|--|---|

| | |
|--|--|
| | |
|--|--|

Il Collegio dei Docenti nella seduta del 27/09/2018 approva il PTOF con delibera n. 13